時報

民國念四年六月念三日 星期日
今日隨報附送圖書時報一張
今天本報二大張本埠另加本埠增刊半張售大洋三分四厘
第一萬一千零五十八號
內政部登記證警字第五二三號
中華郵政特准掛號立券按照特別總包優待金寄送之報紙

中國瘋病醫院

本院創辦二十餘年信譽昭著歷年由各省來院已經治愈除根者不知凡幾計專治各種瘋癲筋骨疼痛四肢麻木偏正頭痛口眼歪斜肝瘋中風半肢瘋鵝掌瘋癘瘋痛瘋鶴膝瘋軟腳瘋楊梅毒瘋新久瘋毒一切重大疑難瘋症均用徹底治療迅速根治

總院 上海愛文義路卡德路口電車站西 電話 院長室 五○四六九 事務處 三六八○三

上海瘋人院

本院係由中國瘋病醫院附設規模宏大設備完美專治各種神經病癲癇病神經刺激文癡武癲精神錯亂偏心疾瘋豬羊癲瘋暨神經衰弱心蕩失眠等症特設療法見效神速院址幽靜花園廣大空氣清新住院調適療養瘋病極爲相宜住院桒費附郵五分

總務處 愛文義路卡德路口中國瘋病醫院總院內 電話 三三六八○三

中華書局編印 現售預約 本月底截止

初中學生文庫

▼▼▼▼▼▼ 第一期書計七十五册 本月底出版（全書計三百册於一年內全部出齊）

國文學習法 一册
中國歷史表解 二册
中國地理表解 二册
三民主義 三册
民權初步 一册
實業計畫 一册
標準國語應用會話 一册
國語注音符號 一册
註釋國文副讀本 上中 二册
註釋中國民族詩選 一册
註釋現代詩歌選 一册
簡易國文法 一册
虛字使用法 一册
語體新尺牘 一册
註釋清代小說選 一册
註釋現代小說選 一册
註釋現代戲劇選 一册
演講學大要 一册
漢譯英文法 一册
簡明英文法 二册
英文法及其例外 一册
英文介系詞用法 一册
英文同音異字彙解 一册
六百個英文基本成語 一册
英文造句法 一册
簡易英華會話 一册
學生英語會話 一册
日用英語會話 一册
英文學生尺牘 一册
漢文註釋格林童話集 一册
漢文註釋魯濱孫飄流記 一册
漢文註釋瑞士家庭魯濱孫 一册
漢文註釋伊索寓言 一册
漢文註釋天方夜談別集 一册
漢文註釋格列佛遊記 一册
漢文註釋威匿思商人 一册
漢文註釋苦兒暴富記 一册
漢文註釋唐吉訶德 一册
英文致友人書 一册
算術問題解法指導 一册
平面幾何學問題解法指導 一册
現代中國 一册
中國十大名城遊記 一册
外國十大名城遊記 一册
秦始皇 一册
漢武帝 一册
岳飛 一册
華盛頓 一册
中國民族英雄列傳 一册
天空的神秘 一册
地球 一册
化學初步 一册
庭園術 一册
種樹法 一册
養鷄淺說 一册
衣食住行工藝概要 一册
家事學 二册
烹飪一斑 一册
新度量衡圖表 一册
新度量衡換算表 一册
健康指導 一册
男青年性問題 一册
運動與衛生 一册
五線譜的學習 一册
音樂和音樂家的故事 一册
西洋畫法綱要 一册
青年成功之路 一册
曾國藩治學方法 一册

求學而欲得事半功倍之效，必先明瞭各科的學習法，因爲這是開知識寶庫之鑰。本局編印之「初中學生文庫」，凡初中各科，應該如何學習，如何實驗，如何檢查字典，如何使用參考書，如何摘記，如何學習，均各編爲小册。學生得此，不但於學習正課時可收事半功倍之效；即在課外，亦可持此鑰以自求所需要之知識。各科學習之後，要完全不忘記，是不容易的，故特編輯各科表解，就初中學生所得的知識，予以簡明扼要的整理，既便於平時檢查，尤便於考試時之溫習。其他尚有關於知識的讀物，文藝的讀物，技能的讀物，及修養的讀物等，無不切合初中學生之程度及需要。初中學生或學校購置本文庫一部，在求知與教學上，可得絕大之便利。敝局謹以十二分的誠意，貢獻給初中學生及學校當局之前。

册數……三百册
類目……五十四類
種數……二百五十五種
用紙……重磅次道林紙
版式（市尺）……●五×●四

各地初級中學備本文庫一部，足供學生作各科之參考，版式一律，貯藏極便

◆◆印有樣本 承索即贈

本月內預約便宜四十元

定價……八十元
預約價 一次繳四十元 四次繳每次十一元
郵費 國內各行省及日本朝鮮……四元六角
書箱兩隻（不能郵寄是否聽便）七元

照預約價折算，每册只合洋一角三分餘，初中學生讀物售價之廉無出其右，幸勿錯過機會！

(乙226)

中國經濟學社出版 經濟學季刊 第六卷第一期

王安石經濟思想研究 胡國治
官廳會計與一般企業會計之比較觀……徐廣德
訂定鐵路貨物聯運特價芻議……吳紹曾
統制經濟與產業統制……王雨桐
徵信問題與信用調查……王維駰
會計之防弊法則……李雲良
九一八後中國排斥日貨之檢討……陳正謨
中國戰時財政問題……黃豪
國際清理銀行之過去與今後……徐毓枬
書報介紹與批評（三篇）……李權時等

零售每册五角
預定全年四册二元（國內郵費在內）

商務印書館總代售

406

塾師訓練班用書

教育部爲改進私塾，推行義務教育起見，特通令各省教育行政機關，自本年度起，利用暑假，舉辦塾師訓練班，招收就地私塾塾師，授以國語、算術、常識等之基本智識及其教學方法。茲將本館出版合於塾師訓練班應用各書列下，以供選購。

（教育概論）
教育概論……孟憲承 八角
教育學講義……孫振 一元一角
小學教育概論……程其保 六角
幼稚園小學課程標準 二角五分

（教學法）
小學教學法通論……趙廷爲 一元二角
教學法概要……程其保 五角
新著國語教學法……黎錦熙 七角

小學國語科教學法……趙欲仁 四角五分
小學社會科教學法……沈百英 三角
小學歷史科教學法……吳研因等 二角五分
小學地理科教學法……劉虎如 二角五分
小學自然科教學法……杜亞泉 八角
小學自然科教學法……胡頴立 三角五分
小學算術科教學法……俞子夷 四角

（黨義）
三民主義……四角
三民主義註釋與索引……陳彬龢等 一元四角
建國方略……五角
國民政府建國大綱……五分

（國語）
新國音讀本……陸衣言 一角
新國語課本……陸衣言等 二角五分
國語注音符號講義……馬國英 二角
國語注音符號淺說……陸衣言 二角
國語羅馬字……齊鐵恨 二角
國語羅馬字拼音法 普通教本……郭遵賢 一角
新著國語文法……黎錦熙 一元一角
國語文法概要……鄒熾昌 三角五分
白話文法綱要……陳浚介 二角

（算學）
算術要覽……匡文濤 二角五分
算術問題詳解……岩新慶 一元八角
算學（初中復習叢書）……陳繼生 二册各四角 特價七折

（常識）
植物學（初中復習叢書）……胡哲齊 二角五分 特價七折
動物學（初中復習叢書）……趙毅普 四角 特價七折
化學（初中復習叢書）……周宗嶠等 二角五分 特價七折
物理學（初中復習叢書）……陳繼生 四角 特價七折
新著本國史……趙玉森 二册各七角五分
本國史（初中復習叢書）……周景濂 四角 特價七折
中國近百年史……羅元鯤 二册二元
外國史（初中復習叢書）……鄭賢 三角 特價七折
西洋近百年史……丁雲孫 九角
本國地理……張其昀 上册一元二角 下册一元八角
本國地理（初中復習叢書）……曹玉麟 五角五分 特價七折
外國地理（初中復習叢書）……鄭賢 四角 特價七折
世界地誌……傅角今 九角

商務印書館出版

405

多年老友

老牌品海 香烟

膾炙人口 四十餘年

C川-40

珂羅版印 董文敏寫古詩十九首神品

此册爲文敏極精意之作用二十種體裁寫古詩十九首並自題自加欣賞者平等閣藏每册價二元二角

上海望平街 南京太平街 有正書局啓

上海市新藥業公會定今日招待各界參觀十四屆衛生運動通告

本會參加本屆衛生運動展覽會業已多日茲定於六月二十三日下午二時發柬招待各界參觀藥會恐有未週特此通告

上海市衛生局布告

市民注意勿飲有害衛生之汽水等清涼飲料

查近有病菌之汽水菓子露酸梅湯等清涼飲料如誤飲後最易傳染疾病……抽取市售之汽水菓子露酸梅湯冰淇淋等物交由本局衛生試驗所檢驗現已檢驗汽水二十一種僅有可口可樂汽水既國美同利怡和汽水及香蕉汽水三種尚屬合格又檢驗菓子露四十四種僅有中國食品公司出品月牌香蕉菓子露黑沙屋波羅菓子露兩種尚屬合格又檢驗酸梅湯三種無一合格除仍陸續檢驗（合格者亦同）並分別令飭各製造是項飲料改良以憑復驗外合行布告週知我市民對於不合衛生之清涼飲料切勿飲用以防傳染疫病自貽後悔是爲至要此布

中華民國二十四年六月廿一日 局長李廷安

上海市糖業同業公會卅八家會員爲不願加入中華糖公司啓事

啓者頃閱各報本埠新聞欄內載有中華糖公司股本三百萬元業已足額云云而內有各糖商均認股一事查會員等對該公司之組織關於營業根本衝突故皆不願加入報載認股一節與事實不符恐外界不明眞相特此鄭重聲明

糖業同業公會會員生記均益忠和義和正豐愼和葆和和沅茂豐時和盛和協生方萃和懋記壽和福源長豫志生順昌乾豫康恒豐和興成泰同發祥同豐祥源祥湧利協和義豐元亨晉源祥泰記長盛悅來瑞和東陽慶元同一公啓

蔡公逸聲明與養女淑貞脫離父女關係通告

市教育局核准設立 私立治中女子中學招生

學額 初中及高中普通科商科一二年級春秋季新生 小學 西華小學同時招生
報名 即日起
考期 六月二十九日上午九時起
章程 函索附郵五分
校址 愛文義路西摩路東 電話 三一八五五
校長 陳乃文

有正書局詳細目錄

本局所印碑帖墨迹名書凡千餘種茲已編印詳細說明目錄業已出版對於文人之考據著述及收藏家之審定查考均不可不備承索即奉寄

上海望平街 南京太平街 有正書局啓

小朋友文庫

發售預約 本月底止

▼全套四百五十册 定價四十五元・預約只收二十元・（分期繳款者・先繳七元・以後每隔三個月繳五元・繳三次）。

▼又可分級預約 初級一百册・定價十元・預約只收五元・中級一百五十册・定價十五元・預約只收七元五角・高級二百册・定價二十元・預約只收十元・均一次繳清。

全套四百五十册，依照兒童之程度及其需要之科目，分初、中、高三級，其中初級計十四類，用九十磅厚瑞典紙彩色印，供小學一二年級程度兒童之用。中級計十八類，文字粗淺，供小學三四年級程度兒童之用。高級計十九類，文字略長，各科齊備，供小學五六年級程度兒童之用。全部均注重於閱讀能力與工作能力之培養、社會知識與科學知識之供給，而以有益於兒童身心之正當發展爲總目標；實爲小學生最切合實際之讀物。

九月起出書 一年內全部出齊

樣本承索即贈

中華書局編印

(乙204)

變去黃金於瞬息

天津商人損失五萬

俄人騙術　利之所在不惜冒險墮其術中

俄人盜來文、與其黨徒、近在天津詐騙華人巨款、該已被津方官署偵悉、其同黨則潛逃來滬、本月二十日由公共租界總捕查處派探弋獲該案同犯俄人西華士紀及俄婦白沙華沙文兩名口、解經第一特院訊押、各情已誌前報、茲悉若輩在津係以出賣俄產黃金爲由、而用

偽金。行騙。

緣津地有販金之華商、收羅金貨、酒運俄國、故該俄人等卽乘機向買主塊稱係產黃金其實[illegible]、雖牙[illegible]所需黃金、亦須向其政府[illegible]、自[illegible]有任其國人自由輸出大宗金塊之可能、惟以贋金華商、唯知牟利、不暇考慮、當時該俄人初將金塊一枚、交由買主化驗之下、認爲成色適宜、及談妥價格、該俄人等始以

大量。金塊。（聞有三五十塊之多）交買主處、仍將過化驗手續、其覺滿意、於是成交、詎在此一剎那之間、在場俄人手段敏捷、竟以同樣之偽貨換去眞金、挾所得金價現款五萬元支票銀三萬、千兩揚長而逃、嗣買主始覺所購盡屬偽金、憤鳴於官、當將該案文查獲、據同黨皆已離津逃滬、乃急電本埠公共租界

擒三犯

在滬先後…　…幸運主犯俄男婦同黨

男婦。兩人。至前日上午八時、又由西探在聖母院路泰山里三十一號拘獲富克斯一名、當係日前所獲俄婦之師丈、對於騙案亦有重大關係、昨晨解送第一特院、由捕房律師張天[illegible]略述案情後、卽請展期與西華士紀合併究辦、經推事逐一向被告訊問一過、諭令候告交二千元鋪保改期併案覆核、

先施花露水

先施牙膏

原料高貴　價錢公道

牌子一年老一年　品質一天好一天

中國人應用中國貨

發光明　彈簧燈絲　電費省　不怕震動

華德老牌

各埠電料行大公司均有出售

上海華德工廠出品

耗一載心血費鉅萬金錢重新創造

堂皇富麗　獨霸春申

大滬花園

開幕以來　士女如雲

營業時間：每日下午四時起　門券祇售一元

大菜：每客二元五角（門票在內）

地址：海格路五三四號

電話：七三四二四

各種特點：
森林茂盛　涼風習習
佈置新穎　海上獨步
亭台樓閣　不亞皇宮
湖山增光　西湖本色
桃源問津　別有洞天
音樂悠揚　令人陶醉
舞廳寬宏　舞星淸秀
高爾富球　奧妙百出
小公園內　跑驢場所
湖心亭畔　划船乘涼
望月樓中　設彈子房
高爾球檯　以娛來賓
人間天上　惟我獨一
美不勝收

優待：門票免費　奉送精美茶點一客　及划船游湖等

贈品：凡購舞票五元者贈送高爾夫球票一張　多則類推

出賣符號

搜出多張

解局訊辦

邑廟警察所昨晨[illegible]、內廿四號守望警察鄭[illegible]、午後一時許、瞥有一人向彼兜售、謂有一種人在願私月出賣符號[illegible]、鬼祟樂了、[illegible]警[illegible]同前往、將該人截[illegible]、據該人稱名[illegible]、二十歲、台州人、察共所[illegible]、亦係[illegible]名字、當[illegible]其用[illegible]私目[illegible]出售、據各[illegible]

遭悍匪懷恨誣攀

發商旅館中毀斃四命案

判處死刑之李國成更審

據供出事那年在江北剿匪

民國二十年八月十五日下午七時許、法租界西新橋街發商旅館二號房間、發生暗殺案、因槍傷身死者有夏永生·蔣宗漢·陳一淸及薛姓等四人、嗣由法租界捕房拘獲凶犯皺金標等、解送第二特院訊明判處死刑、已執行槍決、當皺金標被捕後、卽供出該案

要犯

皐寗人李國成、至民國二十一年間、李亦經法租界捕房拘獲、解送第二特院、依預謀殺人罪提起公訴、皺金標亦到庭對質、證明李國成如何槍殺蔣宗漢等情、經法院判李國成處死刑、李不服、上訴高三分院、結果

駁斥

又上訴最高法院、最近最高法院裁定撤銷原判、發回更審、昨由高三分院郭庭長偕推事書記官開第三法庭密理、李國成供稱、三十七歲、皐寗人、前在榮市路裕成里九號居住、民國二十年秋、吾在江北隨公安隊長馬步文打土匪、皺金標是悍匪、與吾

有仇

故彼被捕後、誣吾爲殺人犯、原審判吾死刑、吾死亦不能瞑眼、請庭長明察、郭庭長當向承辦該案之正探目錢格民訊問該案發生時情形、認爲發商旅館經理王介梅爲本案之要證、遂諭改期候傳王介梅到案再訊、

尚未成年…竟行竊

南市東門路福安游藝場、前晚十一時魔術劇場主任陳東升正在表演之際、有徽[illegible]陳志明（十六歲、江北人）潛入後台、竊取該團所有之魔術器具及衣物、經團員覺察、將陳捕獲、交請願警拘入邑廟警察所、經訊所[illegible]被告供認偷竊不諱、判以該被告尚未成年、竟敢公然偷竊、不法已極、判解局法辦轉送游民習勤所教化、

[illegible]

七號茶樓秘密出售假鈔票營利、本月十五日、虹口捕房華探倪家駿偵悉、是晚九時許着線人充作顧主、言定每偽幣百元售洋念五元、倪探當出款五十元、定購一元者二百張、由陶向武定路主犯名老蓬處、取得中國銀行一元偽幣一

販偽鈔主犯漏網

一犯處徒刑兩年六月

揚州人陶士榮、近因賦閒無法謀生、在西藏路五六

盜黨一批從鎭江提滬

查得秦五等犯刦案甚多

案情複雜偵查未完畢

女肉票由母要求給領

瀋陽著名巨匪秦五（卽壽泉）與同黨徐矮子（鳳階）·蔣永生·丁兆槐·楊仲山·王錦標·胡道三等、在鄉間迭犯殺人放火擄人勒贖等案、逃來上海、於上月中旬、由鎭江警備司令部派員來滬、會同公安局與公共捕房將秦等各匪拘獲、移提赴鎭歸案訊辦去後、法捕房偵探督察員蔣福田、正探目呂竹林、副探目張道榮、探員王東萬·郭少榮等、亦於同月二十九日上午〇點半時、在巨籟達路徐家沙三十四號內拘獲秦匪羽黨瀋陽人韓金茂（卽君謀化名張義棠）、韓金華（化名張少亭）弟兄、並起出被韓金茂綁架

姦佔爲妻之肉票

瀋陽少婦徐單氏、又續獲同黨王貫一·王世榮與代韓匪出賣手槍皖人胡斐瑚·蔣光炎等七名口、解送特二法院覊押偵查、後查得王世榮·蔣光炎兩名與案無關、聲請法院釋放、對韓匪等犯案、因偵查未畢、請求延期、各情已兩誌本報、當韓匪被捕後、探等根據供詞、又往祁齊哈爾路續獲韓金華之妻張丁氏（卽韓丁氏）與蔣永牛之妻蔣俞氏兩口、

在×氏身上抄出

現洋鈔票二百餘元、業經承辦各探查得韓匪等、與已被鎭江警備司令部在滬捕獲提去之秦五·王錦標·楊仲山·蔣永生及於五月二十日在廣東路內探捕抄靶子格斃之仲學成等、先後於本年一月十八日夥刦法大馬路六百十五號義泰鐘表店、得贓一百六十元、又三月十八日夥刦法大馬路四百二十四號美豐綢緞店、得贓一百〇八元、又三月二十九日夥刦法大馬路一百六十號日新盛洋貨店、搜得現贓四百五十元、又

逼令振房簽支票

二千元、向錢莊提款、又四月二十日夥刦愷自邇路二十八號春華鞋店、得贓一百十八元及呢帽鞋子等物而逃、由探傳集各事主至捕房、認明該匪等面貌、又由捕房稟請法院備文派探赴鎭江警備司令部將前次捕獲提去之同黨夥刦犯王錦標·楊仲山·蔣永生三名移提來滬、歸案訊究、但要犯

秦五因情節重要

未予提來、又向特一法院將嫌疑犯瀋陽人仲學齋引渡到案、合併偵查、吊出原贓灰嗶嘰衣料數疋、呢帽一頂、時表數只、並向榆林路捕房提得該匪等遺棄藏匿於楊樹浦七埭頭衖洞內之盒子砲一支（按該槍由該處居民李林海發現送捕房）、前日下午由特二院章朝佐推事偕書記官高炎楙升座刑一庭提訊、警務處代表律師顧守熙稱、

本案案情殊繁複

捕房偵查手續尙未完備、請求再予改一較近時間、俾捕房辦完手續後、訴請訊辦云云、鎭江警備司令部亦備文派員四人來滬投案、請求將被告等移提歸案訊辦、庭上卽諭知本案尙未經警務處起訴、故不能移提、須待本院審結判決後、再行通知前來迎提、

來員卽遵諭而退

告訴人徐單氏因彼所生之小孩患病住廣慈醫院醫治陪伴、故未到案、但單氏之母委黃修伯律師到案、要求給領攜同回家、繼由事主義泰祥·美豐·日新盛·春華等四家代表到案、聲述當時被刦情形、又由探目呂竹林報告偵查經過、並將吊出之贓物銀洋盒子砲等物呈案、庭上核稟、向各被告逐一詰訊之下、遂諭改期二十五日再訊、被告等仍還押、

抬出服毒青年女客

東方飯店

短衫黑裙高跟鞋

陳夢愛曾充看護現開醫院

原因世厭　細微

西藏路東方飯店、昨日下午二時許來一女子、身穿白洋紗短衫、腰繫黑紗裙、足登高跟皮鞋、燙髮、丰致嫣然、自稱名陳夢愛、廿二歲、杭州人、當開闢二百五十八號房間、付訖房金、卽掩室門、

久。無。聲。息

茶役以女來闢房間時、態度可疑、因是非常注意、至五時半、房中仍寂然、愈滋疑慮、遂啓門入內、則見女蜷臥床上、神色沮喪、連詢其何故、不能應答、遂知係服毒、飛報帳房、轉電捕房派探馳至調查一過、召救護車將其載送醫院、經醫生施救良久、神志仍昏迷、頗爲殆危、其服

何。種。毒。藥

一時亦未能驗明、旋由女之同學與女友各一人得訊赴院探詢、其同學與女友對於女之身世及服毒原因、均諱莫如深、秘不肯宣、惟據記者調查所得、女名礎爲陳夢愛、杭州人、並無家屬在滬、僅有一已嫁之胞姊、開女前在閘北普善醫院

充。當。看。護

現在本市自設小醫院、赴院探詢之同學、住北浙江路某里、同學之夫周姓、業醫生、至女之服毒原因、聞爲與其胞姊發生口角所致云、

兩妓幸脫苦海

追姦受創

兩婦被判罪徒刑

常州婦人[illegible]

[illegible]

怪組織

杭縣上牽埠一帶各鄉鎭發現

鄉民紛紛加入

廢時失業

兩月前來一僧謂大災將臨

當局據報派警查拘爲首者

杭州通訊、杭縣上牽埠一帶各鄉鎭、最近發現怪異之迷信組織、該地小學教師王季英、因奉命推行地方保甲、被若幹障礙、昨特呈請當局從嚴取締、緣兩月前該處突來一僧人、謂上牽埠一帶各鄉鎭、本年將有大災發生、所有居民、將死亡大半、僧人不忍生靈塗炭、故到此指不迷津、有姜姓倪姓等、在該處頗有聲名、惑僧之言、卽將僧人所述、轉輾傳播、並發起一種迷信之組織、一時上牽埠之鶴山前鎭·南箬塢鎭·萬山橋鎭·小橋村·草里塢·界山頭·大會鄉·西山前·毛墩塢等鄉鎭、先後分別設立、召集鄉民加入、無分男女老幼、每人收費三元四角、總計入會人數、不下千餘、每日閉目合掌、坐默禱、謂可免災、當局據報、以此種行爲、廢時失業、實屬可慮、已派警嚴拘爲首者、以免鄉人受愚云、

華東煙草公司失竊火柴券

到常州拘案犯已逃

棺材店老主曾接洽被

三案犯連同贓物解總局

虹口塘山路[illegible]華東煙草公司[illegible]、於本月十日晨一時許、失竊大批火柴券、該公司[illegible]代表[illegible]、乃[illegible]、嗣公司查[illegible]卡車小工顧曹大·陳林生[illegible]、[illegible]所[illegible]、[illegible]借杜[illegible]、[illegible]、[illegible]林[illegible]、[illegible]人姜如良·陳林生·陳全生·顧全根等

[illegible]

九人串同夥竊

在塘山路捕[illegible]嫌疑犯任泉生一名、據供與案無[illegible]、[illegible]項[illegible]、拘獲[illegible]（常州人卅二歲）一名帶[illegible]由[illegible]公司卡車上小工李[illegible]林·顧曹大[illegible]·陳全生·陳林生·陳全生之[illegible]·顧·姜·陳四人入內、[illegible]

遂於十二日[illegible]·夏[illegible]生·[illegible]梅·[illegible]·金玉山等、分別化裝、在[illegible]山[illegible]

用被捲成六包

寄放愛而考克路樂善里五十號陳林生家中、當夜李榮林給我洋五十元、由李榮林[illegible]常州[illegible]

由我[illegible]萬九千[illegible]常州北[illegible]棺材店[illegible]、[illegible]、[illegible]該[illegible]、[illegible]號內、吊出原贓火柴券一萬八千餘張、并擒棺顧曹大（卅六歲常州人）一名帶案、供認用過十元、并有二百四十元交[illegible]、[illegible]亦因[illegible]街大成旅館十九號[illegible]

押帶顧萬兩犯

於二十一日[illegible]、會同[illegible]公安局人員、馳往大成旅社、拘[illegible]、折往大北門下街[illegible]棺材店、[illegible]、[illegible]某[illegible]萬五千張、因價目未合、故又帶去、乃將[illegible]、又在大北門下街八十一號[illegible]紙店內、抄出火柴券七百八十張、交常州公安局存案、[illegible]一名帶滬、[illegible]自來火券等、併解總局辦理、

光藝職員失蹤

上海靜安寺路光藝照相館職員[illegible]、[illegible]突於日前因細故負氣留書出走、至今音[illegible]

訊杳無、致其家屬張[illegible]、[illegible]山東[illegible]、[illegible]語、現年[illegible]、[illegible]淡黃[illegible]西裝、[illegible]、[illegible]、[illegible]、如因[illegible]、[illegible]云、

德國霞飛納學博士最新發明

丸劑　注射劑

荷爾蒙製劑中之權威

本劑分男女用二種、男用本廠發明之標準睪丸十字形內泌素結晶體（2cc=270.8m）女用卵巢濾胞新鮮荷爾蒙（2cc=6.3m）之內泌素結晶體（2cc=6.3m）在一起中至少有三千個白鼠單位、其他且含有維他命D世界最新發明、而本廠已成功之維他命B結晶體及腦下垂體腺腎上腺等貴重成分其功效實超一切荷爾蒙製劑而遠勝舶來品也

男女主治：神經衰弱、腎虧遺精、肺病血虧、經水不調、未老先衰、腦弱失眠、胃呆便結、宮冷奶之、腰痛背瘦、糖尿軟骨、白帶不育、戒除鴉片

信誼化學製藥廠監製　上海馬斯南路廿號

標金漲勢銳厲 結果計升十二元九角

通貨膨脹之說紛傳

昨（六月二十二日）標金市況、因有利於買方之[illegible]、外[illegible]、[illegible]、開盤上午[illegible]、[illegible]已[illegible]八百元外、最高價曾升至八百〇五元、[illegible]七百八十七元、[illegible]十八元[illegible]、大戶[illegible]十二元九角、[illegible]九角、[illegible]大二元[illegible]七百八十七元[illegible]一元九角、收盤大[illegible]八百元〇二三角、[illegible]

上午

八月份標金[illegible]七百八十七元五角、[illegible]一元五角、[illegible]

◇金業交易所

[illegible]

英金

[illegible]

美金

[illegible]

◇海外金電

[illegible]

◇海外銀電

[illegible]

◇銀樓飾金

[illegible]

外匯明平暗軟

昨（六月二十二日）外匯市況、明平市[illegible]

□匯豐掛牌

[illegible]

□中央銀行掛牌

六月二十二日

[illegible]

◇上午開盤

[illegible]

◇上午收盤

[illegible]

□英匯

[illegible]

□美匯

[illegible]

債市初跌繼回

晨初謠言襲擊劇跌一元 午市需要殷切旋復回張

（結果仍漲三元角左右）

昨六月廿二日、華商證券交易所市況、[illegible]

◇華商證券交易所

[illegible]

滿江紅

怡七

（一八一）

◇◇◇◇◇◇◇◇◇◇◇◇◇◇◇◇◇◇◇◇◇◇◇◇◇◇◇

前情記

[illegible]

第九回 扶危濟困義士入雙龍 尋根究由疑人墜迷局

嘯梧一聽、不由把腳一跺、正要埋怨、一想我是煩他代送的、那能說他不好。李五又道：「我把信送到那裏、要一張回條就走、他卻把我讓進裏面去、一位老頭子和我廝纏半天、問你住在那裏、我要要趕看侯七爺、那有工夫和他多說、他偏要問我許多話、我只告訴他、你住在郝老太太這裏、他要叫我帶路、來找你、我直說沒工夫、只告訴他怎樣走、便可以找得到！那位老先生昨天沒來呀！」嘯梧聽了、只急得一身出汗、說道：「我不願意叫他們知道我住在這裏！」李五道：「我已經告訴他們、他們已經知道了、既然他是你的老丈、你爲什麼不願意見他呢？」嘯梧當郝老太婆面前、不願把過去的情形、告訴李五、只含糊說道：「這裏頭許多緣故、一時也說不完、他現在還沒來找、大概總會來的、我不願意見他、我想到你那邊暫避一避、可以不可以？」郝老太婆比較伶俐、見嘯梧要到李五那裏暫避、便道：「曾先生不願意見他們、他們有來時、我阻止他不叫他進來、不就完了嗎？」嘯梧道：「怕不妥當、他們要進來、那能攔得住！」郝老太道：「不要緊的、他們要進來、就讓他進來、後牆有個小門、一開出去、便是後山、嘯便到那裏躲一躲、誰也找不到。」李五道：「郝老太這話說得很對、曾先生不願意見他們、向後山避一避就是了、偌大一個山頭、他們那能找得到。他昨天曾問過、我住在那裏、我已經告訴他、我在棲月山房、看守房子、他來這裏找不到、還不會到棲月山房找我去、曾先生就避在我那裏、也是不妥的！」嘯梧聽說屋內有後門、才略略放了心、但料他們一定會來搗亂。這一天提心吊膽等了一天、歐陽和魏屏竟沒有來。嘯梧又起了疑慮、照理他們沒有不來、何以今天反沒有來？明天我須下山、再探聽一番、上有什麼事沒有、他今天不來、也許有別的意見、總算這沒有什麼可怕的！

銀洋錢市

[illegible]

上海票據交換總數

昨（二十二）日上海聯合準備委員會、票據交換所、交換總數共計[illegible]

棉市轉堅

[illegible]

四馬路 太和大藥房二十週紀念第一次誠實大減價大贈品

購貨多寡均有贈品 時令要品特別犧牲

六月十日起 十四天

紗市猛漲

昨（廿二日）紗市開盤、[illegible]

◇紗布交易所

[illegible]

粉麥俱漲

[illegible]

◇上海麵粉交易所

[illegible]

◇雜糧油餅交易所

[illegible]

▲滬南米市

[illegible]

▲滬北米市

[illegible]

麥市收穫受損

[illegible]

坎拿大麥電

芝加哥麥電

利物浦麥電

[illegible]

◇海外棉花商電彙集

[illegible]

招商局

船期廣告

江　新　泰海海週新

江　江

安華天晏順貞亨祥順天

快輪准於六月廿四日星期一晚開往漢口沿途各埠均停
快輪准於六月廿七日星期四[illegible]
快輪准於六月廿五日星期二下午五時開往鎮海寧波
快輪准於六月廿六日星期三晚開往[illegible]
快輪准於六月廿五日星期二上午六時開往烟台天津
快輪准於六月廿六日星期三上午七時開往汕頭香港廣州
快輪准於六月廿九日星期六上午十時開往青島
快輪准於六月廿七日星期四下午開往海州連雲港
快輪准於六月廿五日星期二上午六時開往福州厦門
快輪准於六月廿九日星期六下午五時開往普陀

時報廣告刊例

[illegible]

時報每星期日附送圖畫時報

定報價目　本埠及日本一個月一元　三個月二元九角　六個月五元七角[illegible]

[illegible]廣告部　電話九二〇一[illegible]

援助還僑聯會三次常會決議 請米商實行抵制暹米

上海各團體援助旅暹華僑聯合會、於昨日下午二時舉行第三次常務會議、到市教育會張禮春・市商會張南印・潮州同鄉會郭啓明・華僑聯合會謝德南・黃建中・廣東同鄉會鄭季楷等、主席郭啓明、紀錄陳發芹、首由黃建中報告晉京請願經過情形、張南印報告晉京旅費共收五團體墊款二百五十元、計開支二百十二元、旋即討論、㈠本會各常委輪流辦公定於本月二十四日起實行、㈡略、㈢華僑聯合會報告接到廣東全省商聯會來電一通、如何表示案、議決、復電報告本會援助還僑經過詳情、㈣華僑聯合會提議、根據廣東商聯會電請對暹經濟絕交、應在滬實行抵制案、議決、派員致函本埠各米商請予短期抵制暹米、一面電廣州香港厦門汕頭各地一致抵制、㈤潮州同鄉會提將晉京請願經過詳情、報告本會各會員案、議決、由代表團書面報告商公會、一致抵制、㈥預定第四次常會日期案、議決、定本月廿九日下午二時半開會、推廣東同鄉會主席、餘略、（大公社）

暹考察團啓程赴港

暹羅考察團團長[illegible]乃納等一行十七人、以來華考察、任務已畢、乃於昨日下午五時、由滬乘坐大來輪船公司之比亞士總統輪啓程赴港、轉赴南粵考察、然後再經澳門返國、至於我國各方面對該團供獻之關於暹羅排斥華僑意見、該團人士、已允於返國後轉陳於該當局、詳加研究云、（中央社）

今日沙基慘案紀念 當局宣布戒備一天

今日爲廣東沙基慘案第十週年紀念日、本市警務當局、深恐反動份子、乘機發生滋擾、故決宣布臨時戒備一天、由公安局長蔡勁軍、通令所屬各警署、一律加派崗警駐守、並由車巡隊出發梭巡、公共租界及法租界警務當局、亦取同樣防範、以維界內安寧云、（大公社）

跳舞場贊助航空捐 舞客入場收門票一角

▽……徵收時間及數額俟試辦後再定

中國航空協會上海市徵求隊總隊長辦事處、廿一日下午三時在八仙橋青年會九樓、召集全市跳舞場業、會商徵募進行、出席者聖愛娜跳舞場代表王信和・[illegible]・大[illegible]公司・大華・新華・大滬・花園代表[illegible]・維也納舞場代表[illegible]・[illegible]代表胡文恩・辣斐舞場代表偉勳・良友舞廳代表[illegible]・[illegible]・李瑞生・虹口舞廳代表高守愚・勝利舞場代表[illegible]・相深・月宮・鳳凰・老大華・夜總會代表[illegible]・王佩[illegible]・李大[illegible]・幹事張裕良・[illegible]・陸[illegible]炎・黎文[illegible]等、主席[illegible]、主席報告、略謂關於舞場抽收捐款、前往[illegible]、今天特召集諸位來會商進行事宜、交換意見、由大[illegible]公司[illegible]等相繼發表意見、[illegible]㈠舞客入舞場時、售買門票一張、定價大洋一角、徵收時間數額[illegible]俟再定之、㈡積極調查各舞場營業狀況、㈢由中國航協會上海市徵求[illegible]、派員若干人、各舞場推定代表九人、會同組織委員會協助進行、聖愛娜・維也納・大滬・辣斐・大東・揚子・月宮・大華・大都會[illegible]之、

上海風雨交作氣候晦明 航空海運均告受阻

低窪馬路積水盈寸 田禾溢水欣欣向榮

滬埠自入夏以來、炎威高張、氣候亢旱、田禾需水殷切、大有旱象將成之趨勢、迨自上週十六日起、天氣驟變後、風雨時作時輟、前晚下午五時餘、空中雲層密佈、霎、細雨濛濛、至下午十二時、夜漏更深、忽然大雨滂沱、屋瓦鏗鏘、風勢颼颼、兼挾潮汛俱來、迄至晨雞報曉之時、仍滿城風雨、賡作不息、迨後於上午九時至下午四時三十分之間、數小時內、風勢稍緩、雨點漸停、惟上空水雲隨風驅馳、陽光全日未露、至四時三十分之後、風雨仍復交作、但雨點較前晚爲小、據天文台報告、連日雨量爲五〇五公里、合計英寸爲一・九七云、

◇◇農田沾潤◇◇　自大雨沛降後、致城廂內外及租界之低窪馬路、如南市各車站後路・普育東路・國貨路滬軍營・地方廳前文門廟翁家浜・蓬萊路・麥花街・斜土路・閘北太陽廟・江灣路・西寶興路一帶、法租界如西門路・呂班路・蒲柏路・薩坡賽路・公共租界浙江路等處、因雨勢猛烈、地底水溝較小、排水量遲緩之故、均已積水盈數寸、行人涉足、紛紛雇人力車代渡、咫尺之距、需銅元數枚、尚仍應接不暇、至於四鄉田禾、記者於下午二時趁雨霽之時、往附近鄉區視察、田疇積水甚多、青蔥翠綠之苗禾、溢水數寸、隨風搖曳、似有欣欣向榮、景象陌路、不復昔日之枯燥矣、

◇◇菜蔬飛漲◇◇　各籍河水米船、中途避雨關係、昨晨抵滬者僅南北市十數號、因風雨不止、並未開船起貨、頭號白米雖跌進十三元以內、爲天氣惡劣、交易甚少、市場亦未開市、各菜場菜蔬、因道途泥濘、農民挑運跋涉、致數量減少、市價亦爲此飛漲、

◇◇海空受阻◇◇　關於航空交通、自連朝時雨驟降後、氣候晦明、沿海一帶霧迷漫、故中國航空公司滬粵線[illegible]昨尚未開出、北上機亦受阻停航、滬平線因氣候低延至下午一時後飛出、歐亞郵件數宗、滬漢線西上機原定七時起飛、亦延至八時十分飛漢、此外如招商局之長江班江安輪、三北公司滬甬班寧興輪等進口時間、均告遲緩云、（大公社）

本市各界 公祭石青陽

前蒙藏委員會委員長石青陽氏、自攖疾在滬逝世後、靈櫬停厝於海格路中國殯儀館、茲石氏家屬、爲早安幽靈起見、定期今日下午五時、恭扶石氏靈柩至北站搭京滬車運京安葬、本市各界及石氏生前友好、特定下午四時、往中國殯儀館舉行公祭、

中心百貨公司 第一公園設飲食部

[illegible]

暨大校長沈鵬飛 辭職照准不確

[illegible]

交部取締 未領證船員

◎南京二十二日電、交部令滬航政局、在職未領證書船員、無論已否聲請檢定、下月起均一律嚴予取締、

香狂前奏

文化影業公司新人胡秋霞

（天民）

經過一月檢查五次修改而才獲通過的「香狂」，化了數萬的金錢，整整一年攝製的精神，歷盡千辛萬苦，總算今日與觀衆相見了，還在關心「香狂」的人們，不必說是望眼欲穿，在我們呢，也再不敢從頭想起，只覺我們的辛勞已告了個着落，但在只從另外一方面道述下「香狂」的出現，可爲國產電影作一個新的估定，這裏決不是想借高「香狂」的聲價，不過乘「香狂」的問世，向商討的態度說幾句。

我們先說「香狂」的題材，「香狂」的題材似乎可爲國產電影闢一新境界的，國片中表現風土民情的電影很少，「香狂」裏的題材是百分之百的現實，姓的械鬥，還與面既難寫，包含些什麼也毋庸說得，而這象徵的手法在國片觀衆恐正是一杯別有滋味的苦酒，「香狂」裏也有戀愛，但這戀愛不是爛調，也不是紳士式的頹靡的戀愛，是一種向上的本能的戀愛式形，「香狂」對於學校疾病方面有痛切的揭示，這年頭上下都講究內修，應該說這也 苦口婆心了。

「香狂」的編劇人李法西，他是對編劇有圓熟技巧的一個，他的剪取能力使人得到明晰的印象，在「香狂」的戲劇過程裏並沒有不自然的發展，而更可貴的，是他抓取題材的領空非常廣闊，看了「香狂」後的人，一定會覺得這題材是新穎的。

「香狂」的導演人任彭年，他的歷史的久長，經驗的宏富，這是有事實的照示，我們感到他可貴者，就是他有深厚的「實情感」，這一端是導演人不可缺少的條件，也就是導演人的行 效力的中心，因爲他有「實情感」，所以他對每個畫面能造成適當的空氣，「香狂」裏可作爲實證的地方很多，如吳玲之哭，金山之憤，鄔麗珠對何非光之怒，受鄔一摑後之愕，都可使觀者得到體味。

「香狂」的演員，金山吳玲是話劇界有崇高地位的人物，「桃李刼」中袁牧之陳波兒以及「人之初」中 鶴齡，他們都達到意外的成功，金山吳玲當然不會虧負他們自己的，鄔麗珠何非光是銀幕素人，當然很容易認識他們的努力。

「香 」出現於國產電影苦悶的年頭，「香狂」由無限艱辛中造成，願愛護國片的先生女士們予以珍貴的指教！

小洋一角

購冠生園小茶餅干美味可口且能充饑旅行餽贈最爲便利逢星期六及日二天買一包送一包

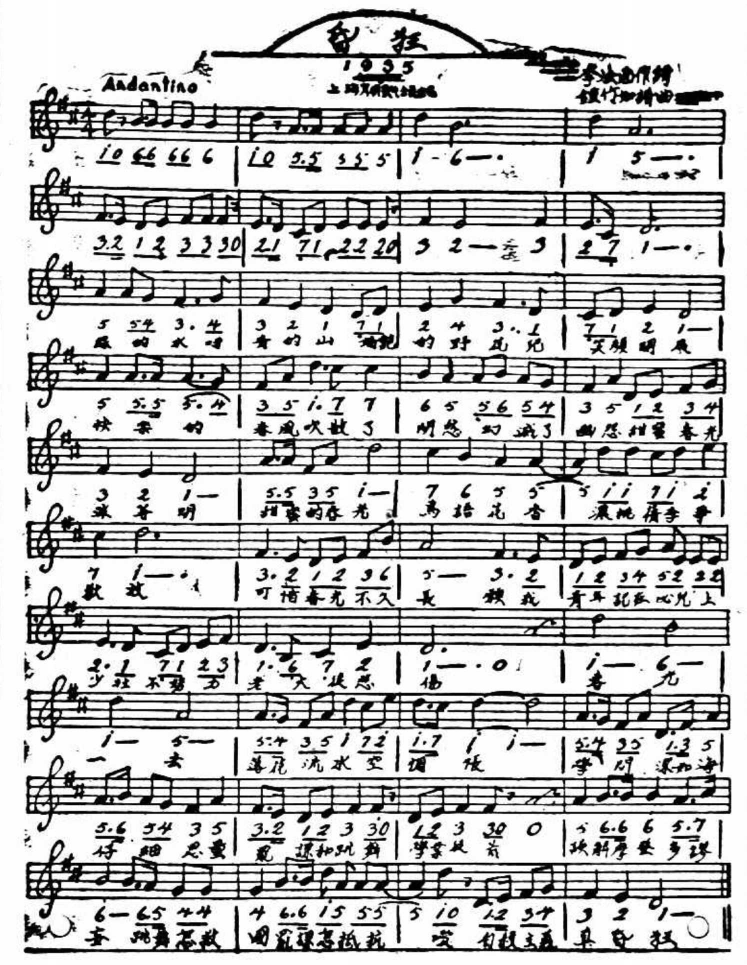

月明快訊

♥月明第一部聲白歌唱巨片「香狂」，以四埠同時公映，又以映期迫近，四部新拷貝竭力趕出，染色工事，受時間限制，故片中染色部份，不能如預期之多，然「香狂」一切必能使觀者滿意也。

♥月明特刊，原亦隨同香狂公映時發售，今以各部辦事繁忙，照相製版，均不如期辦妥，故約須遲一二星期與讀者相見。

♥香狂公映，香狂歌已在空中開播，唱片編爲第三四九一九號，由百代公司發行，各唱片行有售。

浦東中學畢業生王志文控妻

在外求學 久不歸 希望履行 舊好 要求依法判令同居

浦東中學畢業生川沙人王志文、現年廿四歲、家居南市董家渡、因髮妻張文嫻（[illegible]）久不回家、殊背同居之義務、是以延包律師具狀地方法院請求判令同居、當[illegible]未到、

調歸不成、遂正式起訴、其詞略稱、民國二十三年四月間與被告張文嫻結婚、同居未滿一月、被告即僞稱出外求學、以謀將來家庭幸福、原告家長等信以爲眞、既被告意在深造、立志遠大、抑且女子教育、亦爲目今要務、故一口允許、即日

就道、詎被告一去數月、信息杳無、經原告再三至岳家敦促始歸、僅住幾天、復又藉歸寗之詞去後、至今未返、曾經數度赴岳家邀接、其母聲稱、在寶山縣立女子中學讀書、不日可返、察其言語態度、別有用意、如久延外間、殊非佳象、按夫婦有同居之

義務、爲此具狀請求判令同居、賡續舊好、以敘人倫云云、法院據狀後、昨日上午十時由鄭式康推事特開第四法庭傳訊、原告王志文偕包律師到庭供述前情、被告張文嫻

未到 委由朱方律師代理到庭陳述被告年籍、略稱、被告張文嫻年二十歲、浙江定海人、前在滬江小學充任教員、向住法租界辣斐德路、應請移轉管轄審理云云、包律師起而駁稱、人事訴訟根據丈夫住址爲標準、法律有明文

規定、請求依法進行、問官謂雙方律師曰、本案最好由雙方律師會同雙方當事人並邀集親友在外調解、萬一和解絕望、則下次開庭、務囑張文嫻到庭、俾便面訊一切、諭畢退庭、

販毒疑人發告 行兇判罪

甬人王小弟、於三月十五上午九時十五分、在伯頓路五十九號伊家門外、被人用斧砍傷、圖害生命、嗣拘獲甬人謝金根一名、解送第一特院、訊明處徒刑八月、供出同黨沈金發（亦甬籍）在逃、發出拘票緝捕至本月十二日虹口捕房派探胡廣榮在派克路將沈查獲、送刑三庭訊押、昨晨姜樹滋推事蒞庭提審、工部局律師王耀堂起稱、查伊等積仇、爲販賣嗎啡事疑被害人沈小弟向捕房報告、故出此毒手、現謝犯提案請訊、據供當時與被告同往責問王小弟、致起口角、不過被告用斧柄打他是實、質之被告供詞支吾、姜推事判決沈金發處徒刑八月示儆、

三接不歸 女方要求津貼 小夫妻法庭相見

山西路四百八十五號南京人楊偉、現年二十歲、其父開設商店、楊亦在店助理、民國二十三年秋憑媒介紹、與蘇州汪姓之女錦鈴訂婚、汪女年齡雙十、面貌秀麗、是年十月間、楊汪假座西藏路遠東飯店舉行婚禮、雙方感情初尚相安、本年廢歷正月十六日、錦齡以賀年爲由、攜帶衣飾歸寗、避回滬又突往新唐家弄合康里二號姨母家久居、迄今四月、久久不返、楊曾托嬸母往接三次、均被拒絕、楊乃延律師徐傑具狀第一特院請求判令被告同居、昨日下午由喬萬選推事開民七庭審訊、原被雙方均偕律師到案、據原告楊偉供、曾托調解、惟未成立、彼待被告並無虐待情事云云、被告律師胡鳳驊則稱、被告乃係舊式女子、不願離婚、但若同居、應着原告每月津貼洋七十元云云、喬推事勸令雙方出外和解、候諭改期再行傳審、

孕婦被車撞傷

住居徐家匯路一九八號、南京婦人徐郁氏（念九歲）昨晨下午行經海格路、突有本地人張蘭生、乘坐自由車迎面而來、徐郁氏不及避讓、致被撞倒地上、該氏懷有身孕四五個月、因受傷衝動胎氣、痛極暈厥、後經張蘭生將受傷婦人車送紅十字會醫治、

虹鎮兩店遭刦

前晚八時十五分許、閘北虹鎮范家宅廿五號萬順醬園（主人名周玉林）、突有口操江北音之盜匪四名闖入、身穿藍布衫褲、均戴呢帽、一盜門外把風、三盜趕進店堂、各出手槍、嚇禁聲張、當被搶去大洋十三元、小洋八十三角、金戒一只、金耳圈一只、及香煙紗衫袴等物、盜旋復侵入隔壁二十六號永康煙紙店、刦取金戒及寶石戒各一只、大洋一元、小洋三元、銅元三千、紅錫包香煙十五大包、攜贓逃逸、事後經周卡林開具失單、投該管警所請予查緝、

楓涇命案 移法院偵訊

松江訊、陳志和閔孝璋於八日赴楓涇新浜南前浜捉拿嫌疑犯朱百琴、開槍示威、彈中百琴之父朱虎珍一案、已誌前報、茲悉該案於二十二日下午由縣府備文、將朱百琴妨害公務、陳等槍傷人命、併移送法院檢察處偵訊、結果百琴收押、陳等交保候冉復訊

真正老牌 林文烟 花露香水

風行中華六十餘年 芬芳出衆 花露之王

認明「林文烟」三字爲記　慎勿接受冒充僞品

林文烟花露香水。用途極多。難以盡述。其價雖較普通之品略貴。然其質地精粹。香氣雋永。可以少許勝人多許。購而用之。終究便宜。

各埠藥房各洋貨店均有出售

中國總經理　英商老晉隆洋行有限公司　上海博物院路

（二）

愼選香粉 請用 三花牌

粉質之精純與否。影響於面膚至大。各地時髦精明閨秀。皆採用三花香粉。蓋深知其質最精粹。足增皮膚嬌媚。而香氣又復高雅。耳種種色澤均備。任便選擇。並有大中小三種。

另有精美仿書詳述護膚要訣承索即奉

美商三花公司 上海四川路六六八號

務請認明三花商標爲記

4

RICHARD HUDNUT

徵求 勝利牌羊毛游泳衣商標圖案

查敝廠棉毛各種出品。皆用勝利牌商標。（圓形和平之神）茲因羊毛游泳衣問世。倘用該圖案。過於複雜。故擬徵求海內美術家。以適當圖案見寄。須仍以勝利牌原圖案爲目標。應徵之稿。如敝廠認爲合格而採用者。奉酬現金五十元。來稿請簽名蓋章。不合恕不退還。或以相當圖案見示。親來敝廠面談指教者。更所歡迎。

人和織造廠啓　法租界貝勒路三七三號　電話八四五二九

月明公司 全部有聲 歌唱對白 刺激巨片

香狂

導演 任彭年

主演 鄔麗珠 金山 吳玲 何非光

今日公映 金城大戲院

六二〇號 柯達 富能大 鏡箱

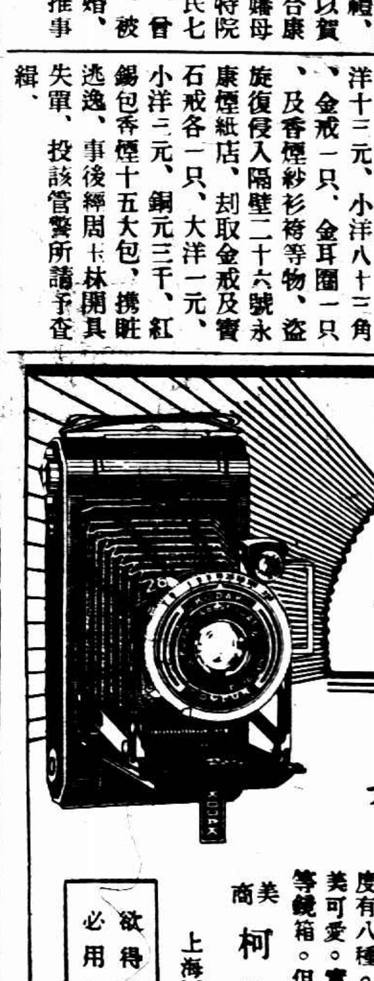

鏡箱中之價值最偉大者

此機扁小玲瓏。用法最爲簡單。紙將機鈕一按。鏡頭自動躍至適當地位。即可攝影。裝有柯達F.4.5正光鏡頭。康般快門。內附自拍機。速度有八種。拍出照片。精美可愛。實爲一種新式七等鏡箱。但售價則奇廉。

欲得精美照相 必用柯達軟片

美商 柯達公司 上海圓明園路一八五號

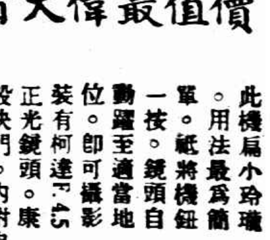

投彈後繼續嚇詐

丁濟萬將計就計擒兩犯

約匪派人接洽 匪果然上鈎

失業電燈匠有製造炸彈之技能

◎不承認寫恐嚇信候驗筆跡再訊

已故名醫丁甘仁之後裔丁濟萬、承其父業、懸壺於白克路六十弄三十一號、生涯不惡、致遭匪類垂涎、自前月以來、迭接恫嚇信函、索款五萬元、丁置諸不理、詎該匪等竟敢於某夕擲富有爆烈性之炸彈、從丁寓後戶拋擲入屋、時丁之家屬正在灸竹林之戲、突聞廚房間轟然巨響、咸大驚愕、即止竹戰、群趨廚下視察、第見地面炸彈鐵片四散、窗上玻璃

被粉◎碎 窗之四圍牆壁、亦有裂痕、足見是彈爆炸力之猛烈、幸值深宵、廚娘圩婢、工作早畢、廚房無人、未肇傷人之禍、丁至此乃大駭、亟將彈屑及連日所接恐嚇信、一併帶往該管捕房、據情報告、請求查究、而匪於擲彈之後、以爲丁或將軟化、仍續函索詐、丁乃將計就計、佯與約定前日傍晚六時半在愛多亞路福煦路左近光華大戲院

門前◎接洽 一面則報告捕房、由捕頭派探目馬忠榮・探員葉玉山化裝小販、往所約地點守候、丁則屆時派其帳房蕭禮泉代表馳赴該處、旋果有匪徒紹興人夏慶元趨至蕭前、與蕭會晤、當爲化裝之馬葉兩探拿獲、帶回新閘捕房、據供尚有同黨紹興人王李生(又名吳永興・綽號小東洋)避匿卡德路滬西旅社三十四號房間、遂仍由該探等按址前往、將王拘獲、昨晨解送第一特院、捕房律師錢恂九依刑法三百七十條第一款恐嚇罪及

懲◎治◎匪◎盜 條例第一條第一款起訴、並陳明破案經過、由事主丁濟萬偕司帳蕭禮泉到庭證明各節、劉毓桂推事向夏王兩被告研訊

夏◎供◎匪◎認 前爲電燈匠、有製造炸彈技能、此番所投之炸彈、由彼手製、其應用原料、係購自某藥房等情不諱、但對於恐嚇信則兩匪均不承認書寫、庭上以本案尚須調查、諭被告還押、候驗明恐嚇信字跡再行訊辦、

常熟梅李命案蒸骨覆驗

刮肉支解時一婦暈倒

~土販秦明元家屬堅稱係遭毆死~

△究竟情關骨肉心痛可知

萬人空巷 掩鼻聚觀

常熟通訊、梅李本邑之梅李秦明元暴斃案、二十一日蘇高法院派檢察史宣芳來常覆驗、觀衆萬餘、佇立於北門外爪爬灣屍場掩鼻靜觀、秩序甚佳、結果因屍體已腐、須用蒸骨相驗法、檢查傷痕、當晚時間不及、展期覆驗、爰將案中及其形狀述次、

秦 明元、年三十五歲、爲梅李土販、五月二十三日、縣禁煙查緝員劉吉南・張紀均等下鄉、經該地土膏行之袁希濤、向劉等報告、於當夜十二時前往搜查、各員均由屋上入內、秦即被捕、寄押於鄉公安分局中、不意至午夜三時、即行暴斃、命案◎釀成、

初 經縣府檢驗、認爲秦明元服毒身死、嗣屍妻歸氏(見圖)及姊吳氏均不服、據謂劉等抵家搜查時、向秦索詐洋五百元未遂、致將其威嚇因毆致死、因呈高法院請覆驗、經准詞後、於廿一日派宜芳檢吏來常覆驗、

此 案爲地方所注意、前往爪爬灣屍場參觀者、何止萬人、自早至暮、佇候不散、驗屍於午後二時開始、縣長薛桓亦到場、親自審問及監視檢驗、嗣因開棺之後、屍體已腐、須用蒸骨方法檢驗、因將屍體逐部剪下、括去皮肉、待候檢驗

時 死者之姊吳秦氏、眼見分屍可慘、骨肉相關、一時昏厥、即行倒地(見圖)、脈息全無、幾釀另一命案、後經送往集善醫院、注射強心劑兩針、始得甦蘇、繼乃大哭、至於蒸骨手續、因當晚不及、延至第二日(二十二日)繼續舉行、究竟服毒與否、及受傷與否、至今晚方可明白云、

少婦吞烟求死

寧波婦人余楊氏、年二十四、住城內安仁街十八號、昨因與其婦之子口角、當晚七時氏竟吞烟圖盡、毒發經人發覺、送往醫院醫治、

美綁票匪宣判

◎太科瑪二十一日路透社電、前綁木業巨擘威亞霍斯九歲子之綁匪華萊、今日被判定監禁四十五年、

迷信打不破

(聽命受人愚!)

所謂救人實在害人

愚婦乞靈於菩薩 受騙後控人詐欺

求仙丹喪財誤病

~先受法官教訓~

自己太糊塗!

本地人沈妙生、四十一歲、住法租界太平橋白爾路承德里三十九號、開設荳腐店爲業、妻賴氏、年與沈相若、生有一子名小毛、今年三歲、上月間小毛忽患痧子病、經延醫服藥調治即愈、詎至本月初、該孩之病忽又復發寒熱、熱度甚高、久未涼退、孩母沈賴氏聞得鄰人言及辣斐德路六十四弄紫陽里內慈善坊十一號內有仙人堂、爲人治病服彼仙方、非常靈驗、賴氏究屬女流知識淺薄、平時迷信甚深、嘗聞人言、該處有五聖菩薩堂、時有

富家眷屬 乘汽車前往叩求仙方、並香者頗爲擁擠、氏乃於本月三日早晨、持香燭元寶虔誠前往乞求仙方、抵該處、即有自稱仙人之江北鹽城人陸相田(綽號小六子年三十四歲)出而接應、命氏速去購買胡桃數枚、以備求取仙丹之用、賴氏即返身出外、向附近南貨店買得胡桃二十個小洋六角、銅元十枚、並得胡桃全數交與仙人陸相將、由陸持至

五聖菩薩 前面默默念咒、乘賴氏不防之際、將袖內所藏之一個胡桃取出、混入賴氏交與之胡桃內、不料手法不靈、當被賴氏在傍窺見、但氏仍深信菩薩有靈、嘗時並未戳破陸之鬼計秘密、陸念畢咒語之後、即檢取彼放入之胡桃用鎚敲擊殼碎、內有香灰搓成之丸藥數粒滾出、交與賴氏、持回給小孩吞服、並云病可霍然而愈、賴氏不計利害、即持回家內、依法給

小兒服下 豈知乃子之病非但不見減退、反而增重、越二日、氏再往該處懇仙人陸相田轉求菩薩救治子病、陸乃乘機命氏出洋十五元、購買錫箔檀香等、備求神之用、氏照數付給、迨過數日之後、氏子之病仍不見愈、至本月九日、賴氏再往乞求仙丹、陸命氏購買特種較粗之線香備用、氏乃走遍各香燭店買不到此項特殊之香、遂據以告陸、陸稱、此種香彼處備有出售、惟香上

念有經咒 須納費洋二十元、斯時賴氏爲急求兒子之病早日告痊、故不顧一切、亦不防其詐、如數將款交付、後陸取香在佛前燃點、口中念念有詞、待此香燃至過半、內有預藏之泥丸落出、陸稱此丸乃菩薩所賜之仙丹、給子吞服、但氏子小毛自經數次吞服毫無靈效之丸藥反無正當藥石療治、故病勢益增危險、孩父沈妙生詢悉乃妻之迷信泥塑木雕之偶像、又被詐去金錢、致子病遷延不愈、遂將小毛送往紅十字會醫院求治、一面報告法捕房、指陸

設計詐欺 斂錢、請求究究、捕頭准詞、即派探目汪治浩於前日下午、赴慈善坊十一號仙人堂內、將仙人陸相田拘案、昨日上午解送特二法院刑八庭請訊、由邱推事訊問被告年籍後、陸供、三十四歲、江北人、住慈善坊十一號、在東自來火街一百六十三號開木器店、以前未犯過罪(按陸於上年因吞沒佛婆存款向索反被毆打受傷被控於法捕房拘解法院結果宣告無罪)警務處律師袁家潢起稱、被告因詐欺取財案被控拘案、捕房

尚未偵查 請求暫將被告羈押、改期查明案情訴請訊辦云云、繼據告訴人沈妙生供述妻因子病被騙經過、並稱、小孩病勢尚在危險期間、恐將不救云云、並延律師代表到案、提起附帶民訴、官聆供、對沈稱這是你們自己腦筋太糊塗、那有菩薩能夠替人醫治病恙之理、倘若果能治病、世界上無人死了、繼訊被告陸相田供、由沈妻來求我代求菩薩、未曾取過他錢、並延朱殿卿律師辯護、官乂告陸、爾你爲人代求菩薩治病、也知道這不是救人、乃是害人啊、至此庭上遂諭本案改期十六日再訊、被告還押、

法巨匪登斷頭台

快人心大 觀者數千

法國巴斯蒂亞二十一日路透社電、柯爾西康地方之匪首史巴達、今日在市登斷頭台、刑場有重兵保衛、法國各地來觀者數千人、該犯昨晚猶與獄衛談笑作樂、治其律師入獄告以行刑之期已屆、該犯答曰、良佳、余從不缺乏勇氣也、於是乃從容整裝、但拒絕例得享有之煙捲與酒一杯、

鄭家木橋街破獲大規模煙館

所捕多西裝革履體面商人

~僅一人無罪~

主客訊明分別受懲

廣東人胡昌即胡世顯、今年卅五歲、向無正當職業、近在法租界鄭家木橋街三十號三層樓上秘密設立大規模之煙館、供人吸食鴉片、事被法捕房探目謝光明・杭炳銓・包探朱阿東・陳廷懷等偵悉、於前日下午零時十分時、按址密往掩捕、當場將若干煙客、正在吞雲吐霧之際、當即拘獲吸客黃敏南(即黃錫坤二十七歲)・李秋林(即黃桂臣五十二歲)・黃禮禎(即黃文瀾二十五歲)・曾全光(即曾富五十四歲)・宋法(即宋錦五十二歲)・陳才(即陳談五十歲)及老闆胡世顯・夥友徐林張生等九名、均是廣東籍體面商賈、西裝革履、吸客開綽、均皆化名以遮羞、並抄出煙槍三支、煙燈三只、煙斗十只、煙灰缸、煙膏缸、附件等物、及麻雀牌一副、撲克牌二副、大小煙缸數只、骰子十餘粒、籌碼六十六根、暨洋大本及下腳洋、一併帶至捕房收押、

昨訊 日解送特二法院、午後三時、由李推事蒞刑庭提審、捕房律師姚肇第陳明案情、依禁煙法第十・十一兩條起訴、繼將證物煙具呈案、並將包探報告拘捕情形、

訊 之胡世顯承認私設煙館、供係朋友等前來消遣、不敢售賣漁利、質之徐林張生供認爲夥、每月得工資五六元、吸客黃敏南等同供、偶然前往閒游、不敢吸煙賭博、餘詞支吾、

官 乃驗看各被告面貌手指、頗多滿面煙容、李推事即庭宣告判決、胡昌意圖營利、處徒刑六月、併科罰金三百元、徐林張生幫助以館舍供人吸食鴉片、各處徒刑三月、黃敏南・李秋林・黃禮禎・曾全光・宋法等五人吸食鴉片、各處罰金六十元、陳才無罪、黃禮禎緩刑一年、

兩艦協緝鷺江輪刦盜

◎厦門廿一日電、海部派威寧綏寧砲艇來閩、協緝鷺江輪刦盜、

兜安氏馳名藥膏
治療一切皮病
至今仍是最佳
各藥房均有出售

双獅牌殺蚊香
高枕無憂
蚊蟲叮擾、既阻睡眠、復有傳染瘧疾之虞、點燃殺蚊香肅靜無譁、可以高枕無憂矣
上海中法大藥房發行

政府註冊

因當打樣多費 普及人人試用
一人限購一只
剪此廣告
只收工本洋四角 外埠連郵費四角五分
試用◎◎◎◎
總發行所 上海五馬路浙江路大新公司對面清和坊二弄七號
如要退色保退原洋

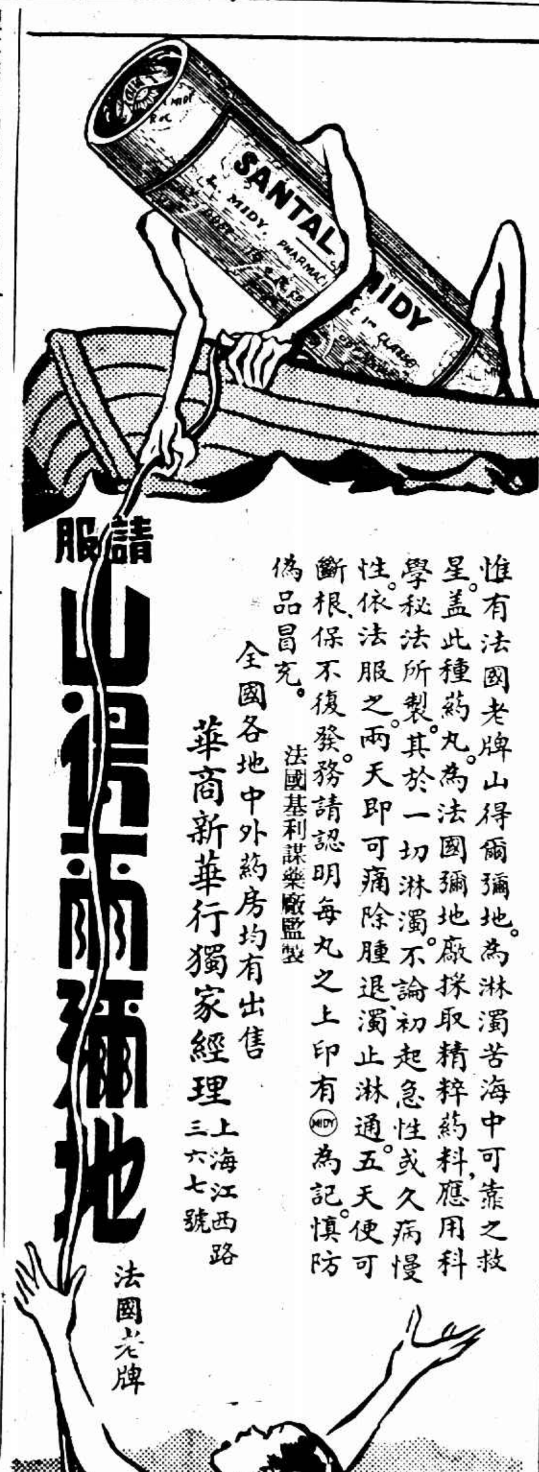

請服山得彌地 法國老牌
惟有法國老牌山得彌地。爲淋濁苦海中可靠之救星。蓋此種藥丸。爲法國彌地廠採取精粹藥料，應用科學秘法所製。其於一切淋濁。不論初起急性或久病慢性。依法服之。兩天即可痛除腫退。濁止淋通。五天便可斷根。保不復發。務請認明每丸之上印有MIDY爲記。慎防偽品冒充。
法國基利謀藥廠監製
全國各地中外藥房均有出售
華商新華行獨家經理 上海江西路三六七號

南京路拋球場
麗華公司
夏季大減價
綢緞傾銷部 今天賤賣品
四十寸濶不退色 印花喬其紗 每單尺一角零
西冷綃 每尺二角四分
電力鋼扣紡 每尺一角半
襪部 新式小方跟純絲舞襪 每雙一元 買一送一雙
新花中童套襪三雙一角半
鞋部 中童黃紋皮鞋每雙七角半
猄手皮童鞋每雙二角半
白雞皮通花女鞋每雙一元八角
罐頭部 意大利茄汁 每元十罐
老牌辣醬油 每元十瓶
止渴生津 水菓糖 每元念筒
四樓新闢 童裝大市場
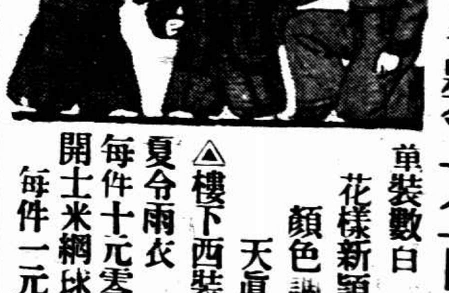
單裝數白 花樣新穎 顏色調整 天眞活潑
▲樓下西裝部▼
夏令雨衣 每件十元零五角
開士米網球衫 每件一元二角

◀南京路浙江路東▶
中華商店
夏季大減價
鋪內特設 童裝大集團
綢緞部 集中夏令白貨 大傾銷
加重天香紡綢 每尺七分
天香紗 每尺一角三
仁直羅 每尺一角六
女裝中裝 蘇紗襪 六雙八角半
足五碼 珠羅紗蚊帳 每頂五元
全條雪花蘇紗巾每打三角 跳舞襪 三雙一元
白斜紋 海軍裝雨套 售七角半
繡花蘇紗 自由裝 每件一角半
上午九時起售▼
▲汗衫特價▼
蘇紗花袖汗衫 每件六角
各式女線汗褲 三條八角
新生活 每對一元七角
全綢白府綢衫 每件二元 買一送一
潤邊女草帽 每頂八角
廿塊洗衣連皂 每箱七角半 買一送一

新新公司
夏季大減價
樓下新闢 冷飲部明天開幕 特此預告
綢緞部 由粵自運加重濕烏香雲紗 拷綢 ◆貨式道地◆ ◆售價相宜◆ 每尺三角八
五金部 中外冰淇淋桶 傾銷只每九元九角半
不銹果刀叉 每把二角半
老牌去污粉 每元廿四聽
襪部 三百五十二針最新式小方跟 婦女眞蠶絲舞襪 每雙一元半 再送二雙
疋頭部 雪白 華通條紗 每尺一角八
雪白累絲紗 每尺四角六
雪白條子蔴紗 特價一元三碼
雪白上等府綢 特價一元二碼
雪白新花窗簾紗 每碼五角四
洋什部 新式童裝夏令衫褲 每套五角
老牌男裝雨傘 特價每把九角半
老牌女裝雨傘 特價每把九角九
只限今天

白帆布男鞋 每雙七角半
呂宋式女裝拖鞋
花旗皮鞋 每雙四元

秦德純到平
昨日下午松井往訪
張北事初步談判
今日將正式會談

◎北平廿二日中央社電、秦德純廿二日晨八時偕張允榮抵平、下車後、即返寓、旋偕侯成同赴居仁堂謁鮑文樾、定午後與日駐張軍事聯絡員松井晤談張北事件、據松井語記者、本人定下午或晚間與秦廳長晤面、對張北事件作初步商洽、預料即可解決、日方無如何要求、土肥原不參加討論、渠在平候晤王克敏、日內即返津、

秦德純抵平談話

◎北平廿二日中央社電、記者廿二日謁察代主席秦德純、叩詢張北事件最近交涉情形、據談、此事正由雙方面直接間接進行磋商中、刻尚未到最終解決之地步、余個人抱定以最大誠意處理此事、至於其中步驟之主要方面、必須報告請示中央云、

◎北平廿二日電、秦德純談、張北交涉、因各方情形尚不熟知、今日尚未與日方人員晤面、廿三日擬與土肥原松井晤面、作初步商談、目前交涉近況、已粗具端倪、

松井訪晤秦德純

◎北平二十二日日聯社、松井中佐本日下午三時訪問秦德純、告以日軍解決察省事件條件、除確保遠東和平之外、無其他用意、秦亦表示在根本並無反對、兩人會談小時餘、松井始辭去、

◎北平二十二日日聯社電、程克今晨訪問土肥原於其宿所、作預備會談、

◎北平二十二日日聯社電、土肥原與秦德純之會見、因今晨談判擱僵局、正式會議無期延期、

土肥原等昨會議

◎東京二十二日華聯社電、據北平消息、土肥原於本日中午、在平日使館武官室開會、協議今夜與秦德純等會議時、將提出之日方要求、至午後二時始散、

◎東京二十二日華聯社電、據北平消息、張北事件之正式會議、定於今夜、在平日武官室開會、日方代表爲關東軍特務機關長土肥原、駐張家口武官松井中佐、駐平武官高橋中校、華方代表爲察省代理主席秦德純、及平軍事分會參議雷壽榮等人云、

◎東京二十二日華聯社電、據北平最後消息、張北事件正式會議、變更明日舉行、今夜雙方代表未會晤云、

◎北平二十二日電、軍分會各委、二十三日晚在居仁堂宴土肥原松井等、

蕭振瀛昨日抵平

◎北平二十二日電、蕭振瀛二十二日晚九時半由漢返平、下車後、與秦德純詳商應付張北交涉、

◎北平二十二日日聯社電、本日下午七時土肥原住宿之旅館、與秦德純宅間中日使者往來頻繁、着着進行預備交涉、下午七時、蕭振瀛到平、即時參加交涉、一時陷於僵局之談判、因兩方意見接近、漸產妥協點、秦德純擬於明日正式會見土肥原、

意女飛破世界紀錄

◎羅馬廿一日路透社電、意國女飛行家尼格隆今日駕機升至三萬九千五百呎之高度、約七哩有半、造成女子航空高度之世界新紀錄、按四日前法國女飛行家希爾滋飛至三萬六千六百六十呎之高度、造成新紀錄、今尼氏超過希氏二千八百四十呎、遂奪而有之、

武漢大雨積潦
江水續漲形勢嚴重

◎漢口二十二日電、武漢暴雨數日、雜以雷雨、低窪街市、積潦甚深、江水繼續暴漲、形勢嚴重、

濟南街市成河

◎濟南二十二日電、二十二日晚、濟南大雨、街市水流成河、

孫震部進佔筆架山

◎成都廿一日中央社電、軍息、孫震部二十日佔送龍山後、廿一日晨向筆架山之匪進攻、激戰後佔領之、匪向北川附近之鷹嘴倒梯子退卻、

◎重慶廿二日中央社電、軍息、匪兵周與普攜械投誠、據供、匪方糧食缺乏、犬馬均殺盡、洋芋亦掘完、勢極窮蹙、又我軍昨已將威州至理番匪造索橋炸斷、

海部派艦處理兩艦
海次陳季良乘寧海艦抵港
日內將率兩艦北歸
海籌海容等艦亦在香港附近

◎香港廿二日中央社電、寧海艦由粵來、廿一日深夜入港、廿二日晨時泊九龍灣海面、八時、港海軍司令薛域、派參謀長往訪陳季良、九時、雙方互鳴禮砲致敬、代理港督蕭頓、亦於午十二時半到艦拜會、聞寧海艦添足煤水、即率海圻海琛兩艦北上、

◎香港二十二日電、寧海艦二十二日晨零時二十分開入港海灣泊、二十二日據副艦長薛家聲談、此來係添配煤水、二十一日夕六時、在燈塔附近、遇海圻海琛兩艦、兩艦旋即折回候命、一同北歸、大約有三數天逗留、否認曾與兩艦發生誤會、聞寧海艦偕來尚有海容海籌、但未進港、

◎南京二十二日中央社電、駐粵海軍海圻海琛肇和三艦、前以餉項糾紛、於十五日突相率離粵、肇和以輪機損壞、臨時未行各情、連日已見報端、中央自得陳濟棠及逃艦報告後、即派現在海上演習之軍艦前往監視、以免發生意外、而好事者乃造作謠言、意存挑撥、妄謂中央爲事先招致、凡有封鎖廣州之謂言、不知軍艦乃國家所有、初不能以停泊地爲畛域、中央社記者頃以此次事變之原因、叩諸海軍某要人、據云、海軍本應統一、一律聽命中央、歸海部管轄、世界各國、凡有海軍者、無不如是、吾國海軍、種種複雜情形、未能納入常軌、致成畸形之局、此次圻琛兩艦開將歸還海軍建制、實現海軍統一、刻已派現在海上演習之軍艦前往處理云、

寧海入港

◎香港二十一日路透電、昨日香港口外海琛海圻所遇之怪巡艦、半夜後亦駛入港內、衆視之、則中國艦隊中最新巡艦寧海也、寧海艦奉海軍部來此護送海圻海琛兩艦北上、海部次長陳季良與海部顧問英人摩斯皆在寧海艦上、寧海艦員告新聞記者、謂吾人命海圻海琛兩艦折回香港、俟叛艦與中央政府接洽完畢後、寧海將於數日內偕之北上、寧海原在厦門巡弋、後奉南京訓令來港、收拾兩逃艦云、

六艦同行

同時又有南京軍艦兩艘海籌海容頃亦駛抵距香港數哩之灣中、計南京軍艦之在香港附近者、計有六艘、連通濟在內、通濟昨日入港、負有何種使命、現尚未悉、據人推測、通濟來此、蓋欲以無線電向守於港外之軍艦報告兩叛艦之動作也、

截令回港

兩艦艦長與路透訪員談話時、曾徵實寧海艦發砲之說、據[illegible]良發砲後、即舉號令兩艦駛回香港候令、彼等即遵命而行、彼等與南京之關係、今仍和諧云、此間華人燈塔守者英人聲稱、寧海共發砲十一次、兩艦亦答砲云、

挾以爲質

南京現由外交途徑請香港當局交還兩艦、同時英潛艇與驅逐艦各一艘之請假登陸將士均召回、另有驅逐艦一艘開至九龍灣、監視兩艦、並防阻艦中人登陸、二艦中之水兵、現顯然攜貳、若輩曾將海圻艦長陳浩拘禁、希望以此爲質、與在粵被拘之姜西園易、

來滬修理

新聲社云、此間所得之海圻海琛兩巡洋艦消息、一如昨日無新發展、自海籌海容等各艦之駛抵、係隨寧海艦操於普陀海面相與偕往、無他意也、復本埠江南造船所方面消息、兩艦北上後、入塢修理消息、確有是說云、

◎香港二十二日路透電、海圻海琛二艦之粵海軍士官生四十八人、現爲二艦叛徒所拘、以作姜西園生命安全之保障、

續捕數人

◎廣州二十二日路透電、此間當局接昨夜港口外新發展之消息、據注意、聞已遣甘介侯赴港、密切注視時局、大約當局在接到港事報告時、未必決有何種動作、據官場消息、陳濟棠昨曾請港政府扣留此叛艦、姜西園等刻仍在監禁中、當局又續捕數人、聞與大鵬灣有關、

英方態度

◎倫敦二十一日路透電、路透社探悉、在英政府未接到南京政府照會聲明海圻海琛爲叛艦時、英當局對此兩艦仍將視爲中國艦隊之一部份、

◎香港二十二日路透電、此間日領署否認粵軍叛徒將海圻等二艦售與日人之說、

平市府等商定
安定金融具體辦法
四百萬貸款借據抵現救濟

◎北平二十二日中央社電、平市府派員會同市商會銀行公會及銀錢業公會、舉行會議、籌商安定金融具體辦法、結果決定由銀錢業公會、以四百萬元之貸款借據、向銀行公會抵押現款[illegible]百萬、以資週轉、此後平市金融可復原狀、而更形鞏固也、

◎北平二十二日中央社電、平市府佈告嚴禁造謠擾亂金融後、二十二日公安局偵緝隊拿獲拒絕行使中國農工銀行鈔票者十五名、又在農工銀行門首捕獲乘機擾亂金融人犯九名、分別解局訊辦、又冬盛源債權團代表魏宗楓等十四人、二十二日午赴市府請願、袁良派科長何元裔代見、對債權團請求清理該號帳目及保護債權人利益各點、圓滿答復、

◎北平二十二日電、平金融界二十二日晨開會決定互助辦法、因小錢莊拒絕用農工票、六人被捕、

王克敏昨抵津
會晤商震等並訪酒井
定今晚離津赴平視事

◎天津念二日中央社電、王克敏念二日晨七時過車抵津、商震・王揖唐・胡政之・殷汝耕・在新站登車迎接、王於老站下車後、逕赴私邸、旋出見報界、談本人北來、係本中央意旨、結束河北及張北兩事件、並安定地方人心、政整會方面、遵守成規處理、一切不變更、何應欽經各方敦促、最近可望返平、冀省府改組後、人選在京無所聞、關於古北口及東陵一帶新開到日軍、王談、到平時、將與日方交涉撤退、王在邸休息、至午十一時赴市府訪商震、定二十二日晚離津赴平、

◎天津二十二日路透電、平政整會代理委員長王克敏今晨抵津、否認平政整會行將取消之說、王氏抵津時、有若干華人官員往迎之、王定明晨赴平、渠深信中日問題懸案、不久可完全解決、

晤宋傳達中央意旨

天津念二日電、王克敏二十二日午赴日租界應王揖唐歡宴、午後、在私宅接見殷同殷汝耕等、對戰區情形有所詢問、並會晤宋哲元、傳達中央意旨、

先後訪問酒井梅津

天津二十二日日聯社電、王克敏今晨抵津、下午二時訪問酒井參謀、致新任詞、並關於華北善後問題交換意見、王氏預定明晨正式會梅津司令官、

今晨國外商電

紐約市場廿二日電訊

	前日收	二十二日開	十時四十分	十一時	十一時廿四分	十一時四十分
七月期美棉	一一・五〇	一一・五〇	一一・五三	一一・九三	一一・五四	一一・五七
十月期美棉	一一・二三	一一・二七	一一・二三	一一・二三	一一・二三	一一・二六
五月期加銀	……	……	……	……	……	……
九月期加銀	七二・〇〇	七二・六〇	……	……	……	……
七月期橡皮	一二・五九	……	……	……	……	……
九月期橡皮	一二・七四	……	……	……	……	……
五月期支麥	……	……	……	……	……	……
七月期支麥	八一・一六	……	八〇・二五	八〇・二五	八〇・二五	八〇・二二五
七月期威麥	八二・七九	……	八二・七五	八二・七五	八二・二五	八二・二五
英對美匯價	四元九角四分	四元九角三分七五	四元九角三分七五	四元九角三分八七五	四元九角三分八七五	四元九角三分八七五

倫敦市場廿二日電訊

	前日收	上午十時	十一時	十二時	下午一時	二時
英對美匯價	四元九角四分	……	……	……	……	四元九角三分
英對法匯價	七四・六九	……	……	……	……	七四・六三
倫敦金市	[illegible]先二便半	……	[illegible]先一便	……	……	……
倫敦大條近期	卅一便[illegible]	……	……	卅一便[illegible]	……	……
倫敦大條遠期	卅一便[illegible]	……	……	卅一便[illegible]	……	……
七月期倫敦麥	九先三便八七五	……	五先四便一二五	……	……	……
七月期倫敦棉	六・二三五	……	六・二二	……	……	……
七月期橡皮	……	……	……	……	……	……
九月期橡皮	……	……	……	……	……	……

大條長一八七五

◎倫敦二十二日路透電、今日開大條銀價近期三十一便士二五、遠期三十一便士六二五、近遠期均較昨價長一八七五、又電、今日正午、倫敦對紐約匯價、英金一鎊合美金四元九角三分八七五、美金一元合英金四先令〇五九五、

兩日艦離津回旅順
三日機飛平漢線偵察

◎天津念二日電、日葛藤兩號驅逐艦、念二日晨八時由英租界大連碼頭啓碇、開回旅順、又津日機、念二日晨先後起飛、赴平漢線偵察、至正午返津、

梅津飛長城沿線視察

◎天津廿二日電、津日軍司令梅津廿二日晨八時、偕隨從副官、由東局子飛機場乘機沿北寗線赴平、復由平轉密雲遷安及長城沿線、旋東折榆關、經古山、至午後一時返津、聞係視察各該地情況、

津市歸平政整會管轄

◎南京二十二日電、天津市援青平兩市例、歸平政整會管理、已由行政院呈准國府照辦、

東北大學將遷灤縣

◎北平二十二日電、東北大學暑假內遷灤縣、中學移鄂雞公山、

蔣作賓將回國一行
昨訪廣田談中日問題
日內將繼續會談交換意見

◎東京二十二日路透社電、中國大使蔣作賓、今晨訪外相廣田、謂六月杪或七月初擬返南京、時與廣田會商措中日關係於永久友好之基礎事、聞蔣因今日之會談、尚將續訪廣田、

◎東京二十二日日通社電、中國駐日大使蔣作賓、今日正式訪問外務省、會晤廣田外相、謂因本國府命令、將於六月底或七月初旬返國、向國府報告最近之中日關係、故希望在返國前與貴大臣懇談云云、廣田外相亦甚贊成、力言中日兩國應恢復東亞二大友邦本來之友好關係、望中國重新認識對日等關係、更促解決諸懸案後、對於打開中日關係、曾交換意見、充分懇談、至下午〇時五十分會見畢、因此蔣大使將於下週內會晤廣田外相二三次、關於中日諸問題交換意見、俾向國府重要進言、此次會見於今後中日關係之動向、實極堪注目、

×××

貸款委員會昨開全體會
須俟報部核定組織章程後
方能開始辦事
因一切辦事手續無所根據

本埠中央社訊、上海工商業貸款委員會、前日召開常委會、通過貸款細則等後、昨由該會主席蔡增基晉謁孔財長報告、當在中央銀行、邀集各委員、舉行全體會議、至午一時半始散、

蔡氏晉謁

貸款會主席蔡增基氏、於昨晨十時半、晉謁財長孔祥熙、報告該會歷次會議之結果、並將前日常務委員會通過之貸款細則・貸款規程・及辦事程序等、呈送閱核、請示一切、當由孔氏延見、晤談片刻、即囑電邀各委員至中央銀行、舉行全體會議、會商進行、

全體會議

至十一時許、計有各委、先後到會者、計有杜月笙・王曉籟・秦潤卿・俞佐廷・張佩紳・王延松・席德懋・貝淞蓀・陳光甫・及蔡增基等十八人、吳醒亞・宋子良兩委員因事缺席、各委員到齊後、乃在三樓理事室、舉行會議、財長孔祥熙、次長徐堪、均蒞會指導、會議至一時半始散、

蔡氏談話

會後、蔡氏語記者、財政部爲審慎起見、對於該會組織章程及各項細則、完全交由該委員會審度地方情形、妥慎擬具、其組織章程及細則擬妥、報部俟核定後、方能開始辦事、否則該會一切辦事手續、一時亦不能有所根據、至於會中辦事之預算、俟待財部核決、除各委員受財部委托、全盡義務、及將來各銀行派員助理、不另支薪水、惟茲事體繁複、最少限度、仍須酌增辦事人員、助理一切、俾臻週密、又日來各方面函詢本會貸款情形、及索取章程者、紛至沓來、然因各項章程細則、現尚未經部核定、一時不能一一答復、將來一俟上述章則報部核定公布後、工商界屆時即可根據請求辦理貸款云、

內部組織

又據記者深悉、該委員會除主席外、並將聘請總幹事一員、以綜攬貸款事宜、而在常務委員會之下、並設審查及調查兩組、各設主任及幹事若干人、專使調查等專宜、如事務繁忙、或將增設文書組、至於辦事人員、除由各銀行抽調助理外、並將酌聘人員、以專司其事云、

美參院銀派領袖聲稱
將由參議員四十六人簽署請願書
要求總統增購銀
設法制止黃金派之破壞運動

◎華盛頓二十一日國民社電、參院銀派領袖湯姆斯今日聲稱、可望參議員四十六人簽署請願書、要求羅斯福總統增購白銀云、湯姆斯係調查政府緩購白銀理由之委員會主席、現正草擬節略、藉以說明增購白銀能振興商業云、

◎華盛頓二十一日路透社電、參議員湯姆士今日聲稱、渠已請參議員六十五人聯名上書總統、請設法制止黃金派在國內各處破壞美國購銀政策之運動云、

于右任抵滬
檢驗身體

監察院長于右任、昨晨由京抵滬、下車後、即返靜安別墅私邸休息、旋即外出赴某醫院檢驗身體、據其左右稱、于院長所患足疾、在京延醫診治、雖漸痊可、但未全愈、故抵滬後、即赴醫檢驗身體、並醫治足疾、在滬約作四五日勾留、即行返京、此悉于院長以各省監察使署已先後成立、本擬立即分赴各地視察、旋以足疾未痊、且近溽暑、故須緩至秋初啓程云、（中央社）

孫科昨晨到滬

立法院院長孫科、前晚乘坐夜車離京來滬、昨晨抵眞茹車下、當即逕返哥倫比亞路私邸休息、孫氏此來、係料理私事、預定在滬作三數日之勾留、即將返京、主持院務云、

軍委會任李生達
陝北剿匪副總指揮

◎南京二十二日電、軍委會二十二日任命李生達爲陝北剿匪副總指揮、

蘇財廳整理
舊建設公債

◎鎭江二十二日電、蘇財廳定七月一日至七月底止、以舊建設公債掉換水利建設公債、以資整理、

榆林突到怪機偵察

◎榆林二十一日中央社電、此間今日上午十時突來怪機一架、機身銀灰色、在榆城附近及市面上空盤旋偵察、約十五分鐘、即向東南飛去、

美衆院通過在滬建大廈

◎華盛頓念一日國民社電、衆院今日通過度支委員會提出之第二次預算追加案、現交參院核議、建造上海新領館經費亦列入其中、委員會指定七五〇・〇〇〇元充作此項經費、新屋將建於上海外灘、此項新建築定能增進美國在華之地位、並有助於美國之建築及製造業云、

英大使離京飛平

◎南京二十二日電、英大使賈德幹、二十二日午離京飛平、

法衆院通過
批准中法越約

◎巴黎念一日哈瓦斯社電、政府向衆議院提出法律草案、要求將一九三〇年五月十六日在南京簽字之中法越南與中國邊省商務關係專約、及本年五月四日簽字之該約附件、予以批准、此案業由衆院通過、討論時、殖民部長羅蘭發表演說、謂「中法越南條約、爲各方所渴望、延宕已久、今幸已成立、條約內容、於法國頗有利益、蓋吾人雖以最低稅率待遇及其他利益界予中國、但中國對於東京無煙煤及越南產米、亦以優惠待遇界予吾人、此兩項產品、今後較易於向中國推銷矣」、羅氏又謂一九二五及二六兩年合計、法國運往中國貨物重量、不滿七十萬噸、去年一年、則達六十六萬七千噸之多云、

亞林防疫臭水

殺菌　除穢　消毒　防疫

五洲藥房發行

竿跳健將明晚赴煙台拍外景
符保盧主演影片
體協表示 非體育片及片中無運動鏡頭者
並不影響業餘運動員資格
青島訓練會當可如期趕往

撐竿跳健將符保盧、自哈爾濱來滬、忽又二年、曾出席國際運動會及遠東運動會、爲國爭光不少、若不驕怠、振拔有爲、明年亞林匹克或能取得一分、符現供職於中國航空公司、係由熱心教育之李照謀君介紹、符對於工作、尙屬勤懇、平日酷心電影、尤愛克拉克蓋博、保羅茂尼、天一影片公司慕其名、適新進導演王斌導演新片「海葬」、擬請符任主角、幾度磋商、符始首肯、定於明晚赴煙台拍外景、煙台離青島甚近、全國出席世運之[illegible]合訓練、即於下月初旬在青島開始、符屆時當能趕到、符爲拍戲事曾一度與全國體育協進會沈嗣良周家騏二君[illegible]、是否於業餘資格有妨礙、沈周二君云、不拍體育片、且片中不得拍任何關於體育運動之鏡頭、當不妨礙業餘運動員資格、符唯唯、按符父爲山東人、母則俄籍、故[illegible]像俄國人、但國語頗正確、將來[illegible]鏡頭、當別有一番滋味、徵聞此公志氣雖大、但心亦較浮、若能去其華而不實及好玩之童心、其庶幾乎、

中青以二分之差敗於麥令
水底潛泳及花式跳水僅一人得分 接力又負
施博根創四百碼自由新紀錄 五分十九秒五

海上游泳聯賽、中青隊對麥令隊、昨晚七時正、在四川路青年會游泳池、作本屆第一次團體[illegible]抗衡、中青池畔、擠滿[illegible]哥、雖大雨傾盆、而來者仍絡繹不絕、限於中[illegible]百餘[illegible]眾、[illegible]者、不下數百人、不僅向隅爲穿、而[illegible]爬登窺探、欣賞鐵窗風味者、亦不乏人、足見盛極一時、大[illegible]記者、茲將詳情如下、

花式接力關係重大 昨晚麥令出席者、計有隊員九人、助威者十五人、中青隊員計二十六人、大阿哥陳壽崑、昨亦參加計時職務、大胖子報告員、聲音宏亮、[illegible]、在水底潛泳及花式跳水兩項舉行時、中青不幸祇余榮基一人獲分、麥令分數陡增、最後一項花式接力上陣、中青僅以三分領前、大胖子高聲報告、生死關頭、在此一舉、倘我爲人乘、則不幸爲敗、否則[illegible]步、惟我獨尊、一班人聚精會神、鼓掌[illegible]、爲青隊[illegible]打氣、

張榮光一臂失鰲頭 一百廿碼花式接力、計分三個四十碼、第一棒背泳、中青周瑞琴、與潘密頓下水、周速如飛矢、轉瞬即達、抛落潘[illegible]登

有二碼之遙、第一棒由簡而潔與威而司之花式、簡則大不景氣、反被威以一身之先超前、及第三棒之自由式下水、張榮光一[illegible]得力、[illegible]利納爾會同、拚命奮鬥、終以一臂之差、落後中青鰲頭、四週深呼、嘆不[illegible]、其最大原因、[illegible]在花式跳水中、此項麥令以亨白利納爾二人出席、中青以余榮基[illegible]余所[illegible]之、亨爲上屆跳[illegible]、當然非余之敵、

施博根創造新紀錄 公開項目中、以四百碼自由式、最[illegible]項計有往返[illegible]池二十[illegible]、下水者共有施博根、陳盛吉、何月殿、張良盛等四人、施之長力、尤非常人所能望其項背、中途陳何張三人、[illegible]、僅施一人繼續前泳、以五分十九秒五之優異成績、打破上屆本人保持[illegible]分二十六秒六之紀錄、在無人競爭之環境下、創此新收穫、誠難能也、

項目	第一名	第二名	第三名	成績	總分 中	總分 麥
十碼自由式	亨白(麥)	榮光(中)	潘密頓(麥)	二十一秒五	三	六
一百碼俯泳	威而司(麥)	簡而潔(中)	美易(麥)	一分十六秒九	三	六
六十碼自由式	梁偉生(中)	徐亨(中)	利納爾(麥)	三十二秒四	八	一
一百碼仰泳	周瑞琴(中)	簡而明(中)	愛康勃克(麥)	一分三十三秒一	八	一
一百碼自由式	徐亨(中)	第爾(麥)	鮑脫(麥)	一分五秒二	五	四
水底潛泳	美易(麥)	余榮基(中)	尼佛(麥)	五十碼	三	六
花式跳水	亨白(麥)	余榮基(中)	利納爾(麥)	……	三	六
百廿碼花式接力	麥令司	中青		一分十五秒五	〇	六

	麥令司	中青
第一棒背泳	潘密頓	周瑞琴
第二棒花式	威而司	簡而潔
第三棒自由	利納爾	張榮光

項目	第一名	第二名	成績
六十碼仰泳	余榮基	沈家怡	五十秒一
二百碼自由式	簡而滕	何月殿	二分五秒八
碼自由式	施博根		五分十九秒五(新紀錄)

青島講習會
報名已達一七六名
餘額將留待邊遠省區

○青島二十二日電、講習會二十二日報名達一七六名、據[illegible]逢仙談、參加者踴躍情形、出人意外、餘額僅二十四名、爲便利邊遠各省區已來函而未收到者、決計二十二日截止報名、講習訓練討論三會、招商局之減價乘船辦法、二十二日晚體協會已簽到、係按該局章程以餘乙項之規定辦理、惟乘車[illegible]到、

東華青年
足球賽改期

東華青年兩足球隊、本定

國貨籃球隊（[illegible]寄）

滬國貨隊力戰勝梁溪
無錫慈善球賽籃球冒雨舉行
梁溪實力不弱 曾打成三一平局
陸止信誤卯 否則或可告捷

無錫訊、國民導報主辦之慈善球賽、邀請上海中國國貨銀行籃足球隊來錫比賽、國貨隊一行於昨(二十二)日下午三時九十分抵錫、到站歡迎者[illegible]孝通、幹事陳恩人、隊員戴麟經、凌雲岐、周世俊、顧尙勳、李乃興、王九成、童俊華、陳家球、賈幼良、賈季良、陳祥龍、孫寶慶、李忠敬等、下車後、即在錫路飯店休息、午後、錫地雨勢未止、但以門票早已[illegible]售、國貨隊又無暇多留、遂決定冒雨舉行、五時在輔仁中學籃球準時舉行、裁判[illegible]胡祥嶽、由薛維[illegible]、國貨隊顧尙勳、陳祥龍、孫寶慶、賈幼良、周世俊出場、梁溪隊則由陳雲萬、林啓明、[illegible]、吳克成、楊寅齡應戰、

開球 後、傳[illegible]迅、梁溪過[illegible]望首開紀錄、國貨方面、立時以美妙之傳遞、陳祥龍使出[illegible]下功夫、又中一球、如是者掙扎甚久、梁溪球運欠佳、往往過而不入、幸吳克成奪回一球、陳祥龍再施妙技、[illegible]來[illegible]意、此時賈幼良孫寶慶陳祥龍相繼中的、分數扶搖直上、梁溪吳克成陳雲萬雖頗有建樹、無奈賈幼良孫寶慶亦緊緊相追、上半時結果、遂以二十對十七、梁溪敗北、

再戰 易起梁溪[illegible]陸止信向家昌相[illegible]到[illegible]、實力一振、林啓明連[illegible]得手、陳雲萬錦上添花、造成二十三對二十之比、觀眾吶喊助威、此時戰情緊張、竟打成三十一比三十一之平等局面、此時僅剩最後六分鐘、國貨宜休息、互商戒機、孫寶慶成竹在胸、又以二分占先、陸止信遲遲顏色、陳祥龍又告[illegible]手、最後二分鐘間、雙方勝負所關、打來十分緊急、陳祥龍周尙各勵得一功、大勢已定、吳克成雖然奪回一球、無奈時間已到、難挽大局、梁溪終以六分之差敗於國貨、

是役 國貨雖有中華名將孫[illegible]將、建功不少、梁溪陸止信初時誤卯、倘[illegible]、今日下午五時國貨隊尙須與謝隊在[illegible]教育學院比賽足球、國貨隊固多東華名將、聯隊亦多優游老將、屆時當更多精彩、

國貨	犯	分	梁溪	犯	分
賈幼良	○	六	過曾栗	○	四
顧尙勳	○	六	向家昌	○	○
陳祥龍	一	廿一	陳雲萬	○	十
周世俊	○	○	吳克成	○	十
孫寶慶	○	八	楊寅齡	○	○
總計	一	四一	陸止信	一	四
			林啓明	○	七
			總計	一	三五

上半時國貨廿　梁溪十[illegible]
下半時梁溪廿五　國貨廿一

國貨與梁溪籃球戰之一幕（王世榮[illegible]寄）

中國 棒球被阻 足球苦練

今日在中國舉行友誼比賽、惟因隔夕降雨、場地積水未退、不能適用、致改期舉行、

中華棒球隊、以上海棒球聯賽、舉行在即、爲鍛鍊實力計、原定於今日下午三時、假中國場地、作整個之集合練習、[illegible]

中國積水 天雨、中國積水甚深、使英雄無用武之地、該隊之整隊練習計劃、則已決定暫延、又中華足球隊、此次遠征爪哇、出征在即、(本月廿九日)日來勤加練習、每於清晨五時許、[illegible]

中國對優游網球賽
昨因天雨未能舉行
改期今日下午一時

星加坡路中國網球會、昨因雨後、場地泥濘、特商請優游隊改期於今日下午比賽、計有六單三雙九場、如天公做美、今日上午不再下大雨、該會新式科學化之球場、必可應用、球員可用電話詢問、該會電話三六三六五號、

厚權杯足球
因雨延期舉行

厚權杯足球賽原定今日(星期日)舉行三場比賽、中如新生對美光、逸明對五華、尤爲吃重、無如天不作美、連日陣雨綿綿、場地積水、濘滑不堪、致全部比賽、祇得展期、希各隊注意、

滬西小球
昨天阻於雨
今天看天時

昨日爲[illegible]、毛毛細雨下個不停、滬西球賽、因此停頓、至於今日比賽、除第二球場不能應用外、其餘各場比賽、待看天時、或預先打電話詢問該會、號碼爲二〇四七三、

中華田徑隊
今日總練習

中華體育會田徑隊、今日上午七時在大吉路市一公共體育場舉行總練習、屆時合隊健兒、均將雲集、一現身手、歡迎外界人士參觀、

浙出席全運各項選手
田徑九月間補選選才
球類補選名單將發表
國術尙須重選後決定

杭州訊、浙省出席全運會選手、迄經派選委員會開會研討、田徑及球類基本隊員、已經決定、球類補充隊員、亦[illegible]公開遴選、惟名單尙未確定、田徑則除基本隊員外、九月間尙[illegible]舉行預選一次、以[illegible]羅遺才、充實實力、國術部份、以常年全省運動會中所取之項目、係根據去年全運會而定、今年全運會國術項目、大部變更、故[illegible]須根據本屆全運會所改項目、加以預選、然後可以決定、毽子部份、以本省全[illegible]錦標、選派方面、亦[illegible]須[illegible]過一度考慮、惟四屆省運所選錄之謝叔安程月珍二人、則在當然派送之列、茲將已決定之選手名單及單位、列誌如後、

田徑類

男子部　一百公尺之江陳若文、二百公尺之江陸祖蔭、四百公尺上虞李廷祥、之江陸祖蔭、八百公尺回浦洪用業、航空彭仁杯、上虞李延祥、一千五百公尺回浦洪用業、一萬公尺上虞張煥如、杭市仲明錫、四百公尺中欄之江傅作霖、鉛球航空袁和、鐵餅航空張世明、標槍航空[illegible]、跳高航空梁添成、跳遠浙大李水焰、三級跳遠航空梁添成、十項航空張世明、以上各項、九月間舉行預選、甄錄遺才、以充實額定數、惟[illegible]已決定之人選遺才、爲二百公尺黃[illegible]李[illegible]德、撐竿跳航空[illegible]應、杭市周志能、

女子部　五十公尺[illegible]、一百公尺女中何敏、女中鄭雪華、二百公尺女中鄭雪華、八十公尺低欄[illegible]陳雖、跳高湖郡閔彩芝、跳遠女中鄭雪華、擲球女中鄭清、以上各項九月間舉行預選、甄錄遺才、以充實額定數、

球類

男子部「籃球」徐亨、程明督、劉端生、莊興衡(以上杭市)、(補充隊員)已表演挑選而未決定、「足球」劉一之、余炮初、劉祖倪、林堅學、馬世昌、張明生(以上航空)、(補充隊員)許雪雷、徐祖[illegible]、王世鐸、徐亨(以上杭市)、楊家樑(之江)、虞汝淳、張連書(以上杭高)、如不足時、另行設法補充、「排球」吳貽蓀、胡繼修、趙崇滔、伍均耀、黃榮發(以上藝專)、(補充隊員)、張鍚祜、徐亨(杭市)其餘已表演挑選、而未決定、「網球」劉祖倪、戴麟進(以上航空)、(補充隊員)郭啓達、郭彭年(以上諸暨)、浦乃新(杭市)、

女子部「籃球」基本隊員由弘道女中隊中挑選(未決定)、(補充隊員)已表演、挑選而未決定、

游泳 正式比賽(定七月七日在杭州舉行、即以成績佳者、派送全運會)、

國術

毽子

全運會項目變更、須[illegible]舉行預選後決定

男子部　謝叔安(杭市)、

女子部　程月珍(杭市)、[illegible]子部份是否[illegible]選添派、或僅謝程二人參加、現尙未定、

上海裁判會籃球隊
今日下午五時戰皇豐

上海裁判會籃球隊對皇豐之比賽、上週因雨展期、定於今日下午五時[illegible]舉行、在莫干山路皇豐麵粉廠球場、左[illegible]球員均希於四[illegible]半在申園會集、一同出發、並隊帶白色服裝爲要、隊員如下、

陸[illegible]恩・[illegible]寶駿・董小培・瞿鴻仁・呂萬馥・朱鄰・[illegible]助・章文元・龔正一・周家騏・施肇康・江良規・徐政・張榮又・沈回春・梁秀榮・陸翔十・

凡曾經在該隊球會服務之裁判員、亦請到場晚餐、俾增興趣、

國喬杯小球會
昨招待記者裁判
今天比賽看天時

國喬杯小球聯賽、昨日因雨停賽、今日下午三時二十分起、計有[illegible]、北對月光、文人對鳴呼、滬青對三友[illegible]交鋒、屆時如遇天雨、一律延期下週補賽、又悉聯賽發起人胡國喬君、昨晚假座[illegible]飯店歡宴各報記者及辦事人、並同席議決變更比賽辦法數則、將於日內通告各聯賽參賽隊、

亨 利今日上午九時約戰三民・及寧楊作友誼小球賽於良[illegible]球場、青年組戰[illegible]批土組戰寧楊、

虹口隊組織
暑期訓練班

本市虹口[illegible]野隊、[illegible]於隊員於夏季之中疏於練習、成績必受影響、因此組織暑期訓練班、以求球藝上之長進、[illegible]探悉該隊訓練班積極組織以來、前往登記者[illegible]人、明日正式開始訓練、地步地點、在(一)虹口公園、(二)華德路、(三)梧

乒乓友誼賽
四明勝中滙

州路三處、隊所[illegible]已登記各隊員、就近練時參加、共同練習、又該隊設立之浦東大道[illegible]江灣等處永久隊所、將籌備就緒、每處均遺有附近隊員、分別辦理一切隊務、

四明儲蓄會乒乓隊、昨與中滙銀行乒乓隊作戰於該行乒乓室、雙方[illegible]頗烈、結果四明以四與一之比擊敗中滙、附成績如下、

四明		中滙	結果
董栽青……		袁根山	三…〇
張汝霖……		王盛樑	三…一
吳子良……		魏秉鈞	三…〇
蔡品三……		陳錢浩	一…三
鄭理農……		葉青如	三…〇

中國女體師畢業典禮

本埠康腦脫路中國女子體育師範學校、昨日下午二時在該校大禮堂舉行第二十屆畢業典禮、計畢業生黃暄曾等十人、開會如儀、校長朴宇飛主席報告、繼以董事各機關代表致職員等訓告、及來賓演說、語多獎勵、旋由畢業生代表致答詞、禮成、殿以音樂、聞該校定於二十八日起開始暑假、假期中並設暑期學校、凡中小學教職員及有志體育業者、均可前往報名、

學校消息

●●●光華大學畢業典禮　本市中山路光華大學[illegible]附屬中學、於昨日下午二時在大禮堂內舉行第十屆畢業典禮、來賓甚盛、行禮如儀、由校長張壽鏞報告校務、楊蔭溥唐慶增吳[illegible]如相繼演說[illegible]

文學院院長錢基博[illegible]學院院長容啓兆商學院[illegible]長[illegible]、校長[illegible]給畢業證書[illegible]授予學位、附中主任廖世承呈[illegible]校長[illegible]、初中畢業生[illegible]證書、由[illegible]校長致謝詞、奏樂散會、該大學本屆畢業生計文學院有[illegible]等六十四人、理學院有[illegible]十五人、商學院[illegible]等二十五人、附中高中部有[illegible]等八十二人、初中[illegible]有[illegible]等三十二人云

●●●滬大畢業典禮誌盛　上海滬江大學、昨日下午四時半舉行大中學第二十三屆畢業典禮、首行禮如儀、唱愛國歌後、劉校長報告本年度工作經過、繼請駐法公使顧少川博士演講「大學畢業後應走之途徑」、次中學給畢業證明書、再次大學授學位、末唱校歌、散會、晚間七時同學會、假座北四川路新亞酒樓舉行宴會、歡迎本屆畢業同學、敦請顧公使講演、校友及教職員參加者、殊爲踴躍、[illegible]、並有[illegible]、聞較歷屆尤增盛、

●●●同德醫學院畢業典禮　私立同德醫學院於本月二十二日下午一時在市中心區[illegible]新校舍大禮堂舉行第十四屆畢業典禮、到教育局[illegible]公安局、衛生局李局長[illegible]・市府第一科長李大超・該院董[illegible]、該院長顧[illegible]教務長[illegible]、各機關代表來賓・及全體教職員全體學生凡五百餘、禮[illegible]後[illegible]、以娛來賓、

●●●聖約翰大學畢業典禮　聖約翰大學醫學院・研究院・文理學院・土木工程學院暨附屬高中第五十六屆畢業典禮、於昨日下午五時舉行、由上海東音樂隊奏樂、校長卜[illegible]開會辭後、由孔祥熙博士演說「大學生應具之人格」、[illegible]、末發給證書及獎品、

●●●休寧同鄉義校定期開學　休寧旅滬同鄉會、奉令籌辦識字學校、業經積極籌備、並覓定重慶路震寰小學爲校舍、現已籌備就緒、招收學生、共計兩班、定六月廿四日開學、業經呈奉市黨部批准、屆時並派員出席指導云、

●●●徽寧同鄉會識校開學　徽寧旅滬同鄉會、前奉市黨部訓令、設立識字學校、業已商借孝勃生路裕慶里強民小學內爲校址、現已招足學生六十餘名、呈報市黨部備案、奉令編爲上海市私立第三三八識字學校、由葛煥君負責教授、聞分爲早晚兩班、早班上午七時至八時、晚班下午八時至九時、已於昨(二十)日正式開學、

愛樂盃乒乓
明日起開幕

愛樂盃乒乓、已定六月廿[illegible]日[illegible]、每晚七時半[illegible]賽、過十五分鐘作棄權、[illegible]有[illegible]隊因有不得已而要求改期者、已照准、從第二週起、各隊改期、雙方擇日補賽、職員會不再[illegible]排秩序、計改期者(一)[illegible]、(二)音泰[illegible]星、(四)鐘園對中信、(五)[illegible]、[illegible]排定地點、決[illegible]改、函件請[illegible]愛[illegible]、一切[illegible]個人姓名、以免延誤時日、優級[illegible]改、希德等行云、

晚霞乒乓隊
徵求新隊員

晚霞隊、係熱心乒乓同志[illegible]君所發起組織、成立以來、兩載有餘、戰績卓著、近聞該隊爲[illegible]發展務起見、特公開徵求新隊員加入、備有簡章、函索即寄、隊址老西門唐家灣恆德里口一四八號、又聞該隊對滬上各友隊函約前往比賽、極表歡迎、

松風書畫社
展覽會近訊

松風書畫社、爲已故松江名書家楊了公等所組織、中途已有四十餘年歷史、五年前復由曾一度解散、李鍾杰干小蓮湯義方等重行組織、社員年有增加、每年在當地舉行社作展覽會、頗得社會人士好評、現悉該社將各社員作品運申定於六月二十五日起陳列於新世界中西商場二樓、同時並有大批古書畫參加、屆時定有一番盛況也、

兒科專藥 鷓鴣菜

最近效驗 鐵證之四

上海愛而考克路益豐里一二七弄二號陳根壽君來函

執事先生台鑒久聞宏興藥房出品鷓鴣菜是能除小孩百病的良藥鄙人姪女日前曾患咳嗽兼發寒熱吃過各種中西名藥均未奏效後來吃了鷓鴣菜立見功效止了咳除了寒熱也退了想這良藥眞眞正正獨一無二因此就介紹各親友購買並祝

貴藥房營業發達　陳根壽寄　五月廿七日

上海總經理　九江路華蓉坊　長發行

小孩子熱天的疾病

炎天將屆孩子們往往易患腸胃疾病爲免病情更趨嚴重起見一見病狀發生如腹痛食滯胃呆便秘腹瀉嘔吐不眠等症即須投以嬰孩自己藥片此藥片係由兒科專家處方製成性和味美效大功宏實爲熱地父母防治嬰孩疾病之無上妙品也

浙江衢縣化龍巷四十八號慶大錢莊帳房周君步陞來書云「小兒惠清現年三歲先天虧缺體魄虛弱時患嘔吐腹瀉夜眠不安等症後服嬰孩自己藥片數次體格頓見進步現在惠清已十分康强肥胖矣」

嬰孩自己藥片爲治理小兒胃腸疾病出牙各症之聖藥各埠大藥房均有出售或逕向上海江西路四五一號韋廉士醫生藥局購買每瓶大洋七角六瓶三元五角郵力不取

中華書局 出版新書

中俄外交史（社會科學叢書）

何漢文編著　並裝一冊　二元二角

本書內容共九章，計三十餘萬言，分縱橫兩方面敍述：縱的方面，自漢唐以來發生於中俄兩國疆域內之各種關係史蹟，橫的方面，提示中俄間各項問題之原委，均加以系統的敍述；其特色有二：㈠全書對於頭緒紛繁之中俄外交關係，敍述得條分縷析，井然有序；㈡對於每一中俄外交重要事件，不但分析其構成之因素，並能兼顧及國際間之影響。書末附有年表，尤便檢查，可供關心及研究中俄問題者之參考。

—研讀中俄關係之其他參考書—

中俄關係略史……………………八分
李鴻章遊俄紀事……Witte 著……王光祈譯……三角五分
庫倫條約之始末……………王光祈譯……五角
Korostovetz: Non Cinggis Khan Zur Sowjetrepublic

（2224）

香港　廣州
天壽堂
海狗鞭健腎丸
治男子腎虧虛夜尿第一
姑嫂丸
治婦女經病不育

上海代理處

唐拾義藥廠　濟華堂藥房　太和藥房
先施公司　大陸公司　公達藥房

中外各埠均有代理

市商會今日舉行代表大會 討論重要議案十六件

設立工商業復興委員會研究計劃 及統制進口貿易管理國際滙兌案

本埠新聲社訊、上海市商會定於今日（二十三）舉行本屆會員代表大會、討論重要議案、計十六件、最重要者、為顧問委員王延松所提議之設立工商業復興委員會、調查工商衰落實況、研究復興計劃案、及監察委員駱清華提議之呈請政府統制進口貿易管理國際滙兌、杜入超而維國本案、當為大會討論之中心、茲錄兩案原文如下、

王延松提議 工商復興委員會

[illegible]

駱清華提議 統制進口貿易

[illegible]

部派寧波實業銀行清理員 定今日召集董監會議

債權人多貧苦急應迅速清理

本埠訊、寧波實業銀行停業迄今、將兩旬、因該行董事股東、並無切實清理辦法、對各債權益殊多妨礙、財政部特派清理員羅宗孟氏、以債權人有多數貧苦市民、應謀迅速結束、爰定今下午二時、在愛多亞路一二三號三樓召集該行董事監察人暨債權代表等開會、討論清理方針及清查帳目等一切善後辦法、

江浙絲業短期公債 第十一次還本抽籤

抽中六支還本十八萬 自本月三十日起付款

本埠訊、江浙絲業短期公債第十一次還本抽籤、今晨十時、在銀業公會二樓舉行、抽籤六支、還本十八萬元、定自本月底起付款、[illegible]

出席人員

[illegible]

主席報告

[illegible]

中籤號碼

[illegible]

財部訓令 嚴懲偷運現銀人犯

◎南京二十一日電、偷運銀幣銀類放洋、或前往不行使銀本位幣地方、人犯、一律准照危害民國緊急治罪法、分別情節輕重、處刑科罰、財部近訓令部屬各機關及各省市商會錢業同業公會遵照、

財部六種債券 換新票展期一年 關稅庫券展期六月

本埠訊、財政部對七種債券換發新票展期事、特出示佈告如下、[illegible]

交部令派儲滙人員

◎南京二十二日電、交部令屠家驊兼管蘇區儲滙局事務、劉湛恩兼[illegible]區儲滙局事務、連浩章兼[illegible]儲滙局會計事務、克氣格兼皖區儲滙局事務、王良駿[illegible]皖區儲滙會計事務、蔣良航兼[illegible]滙業局事務、

行營軍法處 傳訊控田代表

◎成都二十一日電、川西北十五縣代表呈參謀團、控田頌堯歷年額外橫征暴斂六七百萬、請嚴飭歸還、協助剿匪軍餉、[illegible]行營軍法處昨會傳各代表訊問、

浙違法稅吏記過

◎南京廿二日中央社電、浙第[illegible]區營業稅徵收局長胡廷玉、違法徵稅、病商害民、案經監委提劾付懲後、現由浙地方公懲會呈復、議決胡記過二次、

粵擬增發庫券百萬

◎香港二十二日電、區芳浦擬增發庫券百萬、辦法照舊、廿二日經呈省府、准二十五日提省務會議、通過後、定七月一日發行

關吉玉赴渝履新

◎成都二十二日電、關吉玉二十二日晨赴渝、就財政特派員職、

粵財廳密查投機

◎香港[illegible]日電、粵財廳以港紙暴漲、實為商人投機所致、特派員密查、二十二日有數銀號被傳訊

◎廣州二十[illegible]日路透社電、當局現已決定採取嚴峻辦法、以取締使省幣跌價之投機舉動、蓋當局以為最近省銀跌價、實係投機家操縱所致也、聞本地若干銀行經理已被財廳傳去、說明彼等大肆購買港幣之理由、今日港幣貼水已略跌、

熱河掘古墓 遼金時代彩色土器

考古學重要研究材料

東京二十二日日聯社電、京都帝大教授浜田耕作博士、頃在熱河赤峰發掘古墳、見遼金時代彩色土器若干、中國古代彩色土器曾於十數年前在甘肅省見一次、今次為第二次發見、證明古代西方文化曾普及熱河、為考古學上之重要研究材料、

菸酒稅會議通過提案

厲行嚴懲 請財部改良菸產

財政部稅務署召集各省印花菸酒稅局、在滬舉行菸酒稅會議、昨晨開討論大會、通過提案、今日星期休息、明晨行閉幕式、通過各案、(一)切實厘定比額、[illegible]以上兩案合併討論、決議、照原案通過、惟核計預算範圍、改以近三年度各省分局實徵數目、及現行徵收制度、以期稅款暢旺、(二)擬請實行包辦比額、限制徵解、以裕稅收案、以上兩案、合併討論、決議保留、(四)魯省菸酒費稅比額應按旺淡月分配案、(五)劃區設局、以資整理案、(六)自二十[illegible]年度開始起、仍將鄧縣浙川等縣土菸稅、劃歸豫局徵收、以清權限、而資整頓案、以上三案、決議、由原提案省份專案呈請核辦、(七)擬訂各省局造具各分局比額、及實解數目表、請督飭員司、提前造送案、決議、照案通過、(八)何種酒類可以改為一道徵收案、決議原則通過、先從江蘇泰興泰縣蘇州横涇[illegible]處土燒、湖北汾酒、浙[illegible]酒、先行試辦、由署擬定辦法、呈明施行、(九)魯省菸酒稅費合併徵收案、(十)劃一菸酒價格、以維商業而裕稅收案、以上兩案、決議、由原提案省分專案呈請核辦、(十一)擬具整理徵收菸酒稅辦法、以裕稅源案、(十二)擬舉辦皖省菸酒商登記案、決議、菸酒商登記、土酒稅章程本有規定、自可由各省局遵章切實辦理、毋庸另設機關、(十三)完稅菸葉、製成非捲菸用之菸絲、擬予分別徵稅案、(十四)土菸葉特稅、擬改就菸絲徵稅案、以上兩案、決議、由稅務署[illegible]各省局核議、省分專案呈請核辦、(十五)擬從新規定皖省土菸集稅率案、決議、由原提案[illegible]斤完稅證、擬下年度內施行案、(十六)土菸應改用定額稅照、以便稽核案、以上兩案、決議、由稅務署將原案發交各省局核議、再行施行、(十七)土菸稅定額完稅照、及零式樣案、決議、照通過、請稅務署酌修改、(十八)擬禁止酒精充作飲料、以[illegible]釀戶生計案、決議、照原案[illegible]、由部呈請行政院、交各主管機關核議、(二十)請增加各區菸酒[illegible]費、核實填給查照、以利進行案、以上兩案、合併討論、決議、原則自具理由、但際此國庫支絀、應暫從緩、(二十一)各分局超徵菸酒稅額、擬於總支一六提成經費之外、再用累進提成辦法、以示鼓勵案、(二十二)擬請由署規定菸酒稅分局長全年徵收超比嘉獎辦法、以資鼓勵案、以上兩案、合併討論、決議、超比給獎、以省局總預算為標準、現在分局經費、既感困難、應責令省局認真整頓起見、凡省局徵解稅款、超過部定比額者、每屆年度終了、由部額部分、除經費照案支給外、准予另提二成獎勵金、交由主管省局、通盤分配、以資鼓勵、(二十四)特設稽查、[illegible]實與土酒完稅證、土菸印照、並防杜各分局互相流用案、決議、此案係屬目前切要之圖、可照原案辦理、(二十五)認真查辦控案、決議、控案一方關係商民權利、一方關係稅政良窳、自應切實澈查、且邇來商民控案、往往分呈監察院行政院、尤應認真查辦、以便由部據實答復、是案可照原提案辦理、惟控告手續、擬請援照行營頒布辦法、[illegible](二十六)請各省協助緝私案、決議、[illegible]各省菸酒稅局、同屬[illegible]、應力合作、隨時協助接洽、以資聯絡、而杜偷漏、擬請財政部通令各局查照辦理、(二十七)擬請由部咨請各省政府、將縣長協助稅收機關之職員、列入縣長考成案、(二十八)請將地方官對於菸酒徵收協助得力者、明訂獎勵辦法、暨漏稅處罰條例、早日頒行案、以上兩案、合併討論、決議、縣長協助定入考成、及明訂獎勵辦法、擬請財政部咨商內政部辦理、(二十九)擬請編練稅警、以祛積弊而利稽徵案、決議、巡緝情形、各省不同、稅務署正在籌擬整個緝私辦法、編統一稅警、至湖北局擬編稅警一案、可由鄂局專案呈報部署核辦、(三十)擬將菸酒牌照稅、遵章實行抽查復查、以重稅收案、決議、各省印菸局抽查復查牌照稅、係於菸酒營業牌照稅暫行章程及施行細則之規定、自應遵章辦理、惟應請由部先行咨請各省省政府、令飭財政廳將各縣徵收牌照稅底冊抄送來部、以便令發各局查[illegible]、至復查一節、可請財政部咨行各省政府、飭廳遵章辦理、(三十一)請修改土酒定額稅罰則案、決議、原提案第一第[illegible]第四第五四項、照原案呈請財政部於修正章則時、酌量採納、第三項商人繳驗運照不符、應查明故意者、依照章罰辦、如係無心錯誤、自可免議、原章程罰則中所載貨證、或運照、及改運證明單不符之規定、包括較廣、似難取銷、第六項他省漏入稅之菸酒、應行補稅處罰辦法、蘇省土酒定額稅施行細則第二十九條規定、至為明晰、各省自可訂入各省細則中、至漏納產稅、並漏銷稅者、自應分別照補、似罰祇能併科、不能分別處罰、第七項原提案範圍似覺太廣、各省如遇漏稅案、為章程所未規定者、可酌提辦法隨時專案呈部核辦、並由部通令各省局援照辦理、(三十三)更改罰金規則以利稅收案、決議、土酒定額稅稽徵章程第三十七條規定、沒收變價、解庫一半、分作十成、線人得四成、罰金全數分作十成、線人得四成、充賞較優、魯省及其他未辦定額稅各省、均可援照辦理、擬請財政部通令遵辦、(三十四)擬請由部酌派農事技術專家、分赴產菸區域、以謀一切之改善案、決議、建議財政部酌辦、(三十五)由官商合組機關、貸款農村、改良菸種、並借款供給釀商菸商、墊購釀料菸葉、以利產製案、決議、建議財政部、[illegible]各省局酌擬意見、[illegible]

蜜絲佛陀

光澤美髮油

用時極為簡便、並不粘膩、能使頭髮服貼、終日美觀異常、男子兒童、亦均愛用之、

請向永安公司購買

蜜絲佛陀美容品 好萊塢女明星最愛用之

◀贈送小盒面粉▶

蒙賜上塡就之面部色素表並郵票十分請寄面貌分析及色素調和表及四十六頁之一美容新術一冊暨面粉一小盒此致

上海永安公司轉 蜜絲佛陀美容室

面色	眼	頭髮	皮膚	年歲
白（ ） 次白（ ） 淡黃（ ） 黃（ ） 棕（ ）	棕（ ） 黑（ ）	棕（ ） 黑（ ）	乾燥（ ） 有油（ ）	

姓名

住址

蜜絲佛陀 美容秘訣

髮部影響於面貌美觀殊大、故不可不加注意、但亦不必加以染色等等、普通一般人之頭髮、祇須勤於洗濯梳刷及潤滑即足、設頭髮粗燥無光者、則可按下法實行之、每星期洗髮一次、先用柔性肥皂及溫水除垢、再用檸檬汁和水清濯之、俟其乾後、灑上芬芳香水數滴、則頭部非常涼爽、如每日用刷刷髮半小時、則頭髮光亮柔軟、若更用噴射器、噴光澤美髮油少許於髮部、以保護頭皮內之油質、則功效更神奇、

粵港滬：天喜堂 老婢調經丸

專治 經閉 經少 經遲 經早 經淡 經痧 經痛 血崩 赤帶 白帶 宮冷 不孕

每瓶一元 各埠藥房 均有經售 上海支行東新橋北海路

五洲大藥房 大贈品

六月十一日起 七月一日止 三星期

贈品種類繁多 購本牌貨五角 即有贈品

特設廉價部 貨多價廉 歡迎參觀

四馬路總店及本市各支店同時舉行

男女結婚禮服出租

亨利洋服公司 靜安寺路[illegible]

上海洋服公司

君欲定製夏令最高尚西裝請到

北四川路老靶子路口 電話四一七二五

敬送 習腦古方

[illegible]